

令和5年度

第1回常任理事会

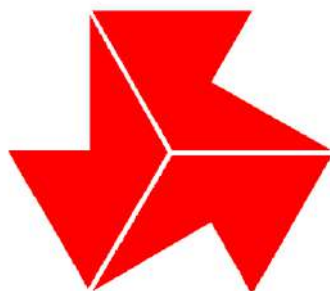

期日 令和5年4月4日（火）18:30～

会場 東京都庁第二本庁舎ホール

東京都高等学校体育連盟

第1回 常任理事会 次 第

あいさつ 東京都高等学校体育連盟会長 奥秋 將史

教育庁 指導部 出席者

東京都教育庁指導部活動振興担当課長	山本 一之介
東京都教育庁指導部主任指導主事	大村 賢治
東京都教育庁指導部指導企画課統括指導主事	齊藤 博之
東京都教育庁指導部指導企画課指導主事	濱島 浩二

【連絡・報告事項】

- 1 第4回常任理事会「議事録」(2月2日実施)…………… 1～2
- 2 全国高体連関連
 - (1) 令和5年度 全国高等学校総合体育大会(夏季大会)について
 - ①競技会場・競技日程(再掲)…………… 3
 - (2) 令和5年度(公財)全国高等学校体育連盟 諸会議予定…………… 4
 - (3) 令和5年度全国高等学校選抜等大会(予定)…………… 5
 - (4) 体罰根絶全国共通ルールの制定について(通知)…………… 6～10
- 3 関東高体連関連
 - (1) 令和4年度 関東高等学校体育連盟 会務及び事業報告…………… 11
 - (2) 令和4年度 関東高等学校体育連盟決算書(案)…………… 12
 - (3) 令和5年度 関東高等学校体育連盟会務及び事業予定(案)…………… 13
 - (4) 令和5年度 関東高等学校体育連盟予算書(案)…………… 14
 - (5) 関東大会・関東選抜大会実施要項等の内容変更について…………… 15～17
 - (6) 令和5年度 関東高等学校体育大会開催予定…………… 18～19
 - (7) 令和5～12年度 関東高等学校体育大会開催予定…………… 20
 - (8) 令和5年度 関東高等学校選抜等大会…………… 21
 - (9) 令和5～9年度 関東高等学校選抜等大会開催予定…………… 22
 - (10) 関東高等学校体育連盟 各都県高等学校体育連盟所在地…………… 23
 - (11) 関東高体連と全国高体連関係役員の当番都県一覧…………… 24
 - (12) 関東高等学校体育大会開催基準要項の変更について…………… 25～28
 - (13) 新型コロナウイルス感染症の対応について…………… 資料なし

4 東京都高体連関連

- (1) 令和5年度 東京都高等学校体育連盟会議日程等 …… 29
- (2) 令和4年度東京都総合体育大会・関東大会・全国総合体育大会東京都選手団成績… 別冊
- (3) 東京都高等学校体育連盟「新型コロナウイルス感染症拡大防止ガイドライン」の取扱いについて… 30

【協議事項・議題】

- (1) 令和4年度東京都高等学校体育連盟役員表彰候補者について（案）… 31
- (2) 傷病見舞金審査について（5件）（案）… 32
- (3) 令和5年度 東京都高等学校総合体育大会について
 - ① 開催要項 …… 33～34
 - ② 大会日程及び会場 …… 35
 - ③ 総合開会式について …… 36～40
- (4) 令和4年度事業報告及び決算関連
 - ① 東京都高体連事業報告（案）… 41
 - ② 東京都高体連収支決算書（案）… 42
 - ③ 東京都高体連特別会計決算書【主催事業運営支援金】（案）… 43
 - ④ 東京都高体連特別会計決算書【周年事業】（案）… 44
 - ⑤ 東京都高等学校総合体育大会決算書（案）… 45
 - ⑥ 東京都高体連 運動部活動指導者養成講習会決算書（案）… 46
- (5) 令和5年度事業計画及び予算関連
 - ① 東京都高体連事業計画（案）… 47
 - ② 東京都高体連予算書（案）… 48
 - ③ 東京都高等学校総合体育大会予算書（案）… 49
- (6) 令和5年度東京都高等学校体育連盟 役員一覧（案）… 50
- (7) 令和5年度各種基本問題検討委員会委員一覧（案）… 51

【事務局関連】

- (1) 事務局より …… 54～55
- (2) 令和5年度各専門部総会日程及び加盟費 …… 56
- (3) 令和5年度各専門部年間行事予定 …… 57～58

あいさつ

東京都高等学校体育連盟副会長

畑澤 正一

- 《配付物》
- ① 【確認用・要提出】令和5年度専門部役員名簿・常任理事連絡先
 - ② 【確認用・要提出】令和5年度専門部年間行事予定表
 - ③ 大会災害補償制度の手引き（令和5年度版）
 - ④ スポーツ安全保険のしおり

あいさつ 東京都高等学校体育連盟会長

奥秋 将史

新型コロナウイルス感染症拡大防止ガイドラインについて、教育委員会から通知が出るまで現状は変わらないの対応となる。3年ぶりの開催の表彰式、研究大会は例年とは違う内容での進行となる為、常任理事の皆様にはご協力をお願いしたい。R9年度南関東全国総体については各都県での開催種目を3月中に決定の方向で進んでいる。4月以降の高体連事業については、全国高体連から合同チームの資料がでていますので審議を進めていきたい。

教育庁指導部体育健康教育担当課長

伊東 直晃

●「指導者講習会」について

平成26年度から来年度で10年目を迎える。平成24年度以降、都内公立学校を対象に実施している体罰調査では発生件数は減少傾向にあるが、根絶には至っていない。体罰根絶に向け生徒の健全育成という原点に立った指導を計画的に推進いただきたい。

●「部活動の地域連携・地域移行」について

昨年12月にスポーツ庁及び文化庁は、総合的なガイドラインを示した。部活動指導員の適切な配置による教員の負担軽減。中学校を対象に地域の多様な主体による休日の「地域クラブ活動」の体制整備の推進。地域クラブ活動が都中体連の大会に参加可能となるよう規約の見直しが見直しが示されており、参加資格や大会引率に係る規程について検討を重ねている。東京都では、今年度末に従来の総合的なガイドラインの改訂を進め、中学校を対象とした部活動の地域連携・地域移行推進計画を高校部活動の地域連携の視点が盛り込まれた内容で策定予定。

【連絡・報告事項】

1 第3回常任理事会「議事録」(12月2日実施)

2 全国高体連関連【奥秋会長】

- (1) 令和4年度全国高等学校体育連盟研究大会について (資料無し)
- (2) 令和4年度全国高等学校選抜等大会(最新版)
- (3) 令和5年度 全国高等学校総合体育大会について
 - ①競技会場・競技日程
 - ②総合開会式開催要項(抜粋)
 - ・カヌー(山形県)、飛込(栃木県)ヨット(和歌山県 固定開催)
 - ・総合開会式への参加競技種目は未定
- (4) 部員不足に伴う複数校合同チームの全国大会参加について
 - ・「部員不足に伴う複数校合同チーム参加規程」が新しく策定。

3 関東高体連関連【鴻野理事長】

- (1) 令和5年度 関東高等学校体育大会開催予定
- (2) 令和5～12年度 関東高等学校体育大会開催予定
- (3) 令和5年度 関東高等学校選抜等大会
- (4) 令和5～9年度 関東高等学校選抜等大会開催予定
- (5) 関東高等学校体育大会実施時における新型コロナウイルス感染症拡大防止について . . . (資料無し)

4 東京都高体連関連【高野事務局長】

- (1) 令和4年度 第19回東京都高等学校体育連盟研究大会について
 - 令和5年2月18日(土)16時 東京都庁第一本庁舎5階大会議室
- (2) 令和4年度 東京都高体連役員表彰候補者の推薦について
- (3) 令和4年度 (公財)東京都体育協会 優勝校・優勝選手一覧について 別冊1
- (4) 令和5年度 東京都高等学校体育連盟会議日程等
- (5) 令和5年度 高等学校運動部活動指導者養成講習会について
- (6) 令和5年度 東京都高等学校体育連盟の運営について
 - R5年度からの加盟登録費が1万円に決定。専門部規約に記載のこと。
 - 傷病見舞金は今年度内の怪我まで適用。生徒についてはスポーツ振興センターへ申請

→部員不足に伴う合同チームの手続きについては当該専門部より周知（P23参照）
様式（P45）は当連盟HPに掲載予定。申請方法は外国人留学生の手続きと同様の手順を進める。
イレギュラーな対応を求められる専門部は応相談。

- (7) 新型コロナウイルス感染症拡大防止ガイドラインについて (資料無し)
→ガイドラインの見直しは5類への引き下げの段階的な措置をみながら検討予定
- (8) 令和9年度全国高等学校総合体育大会の競技種目の調整について (資料無し)
→年度内の決定を目標に調整中
- (9) 令和4年度 東京都総合体育大会成績 別冊2
- (10) 令和4年度 関東大会東京都選手団成績 別冊2
- (11) 令和4年度 全国総合体育大会東京都選手団成績 別冊2
→記載事項を各専門部で確認していただきたい

【協議事項】

- (1) 傷病見舞金審査（案）について（4件） 承認
- (2) 東京都高等学校体育連盟主催事業運営支援金について 承認
- (3) 令和4年度 優秀校・優秀選手一覧(案)について 別冊1
- (4) 令和4年度 優秀校・優秀選手表彰状授与式について
 - ①優秀校・優秀選手表彰状授与式 次第 別冊1
 - ②優秀校・優秀選手表彰状授与式 実施要項 別冊1
 - ③優秀校・優秀選手表彰状授与式 当日の時程について 別冊1
 - ④優秀校・優秀選手表彰状授与式 役割分担（準備・片付け） 別冊1
- (5) 令和5年度 東京都高等学校総合体育大会について 承認
 - ①開催要項
 - ②総合開会式実施要項
 - ③総合開会式次第について
令和5年4月8日(土) 国立オリンピック記念青少年総合センター小ホール
選手宣誓担当 なぎなた専門部
- (6) 令和4年度東京都高等学校総合体育大会 決算書 承認

【事務局より】【高野事務局長】

- 提出物について
- 報告事項について（補足）
東京都体育協会「優勝校優勝選手表彰」で今年度は全国総体にない競技（アメフト、ライフル射撃）が表彰される。
- 別冊1 表彰式係進行表（集合時間）について
本部役員、常任理事は11:20からの受付開始後、入庁証を受取ったのち5階集合。代理出席の場合の周知と入庁証の返却についても徹底していただきたい。
- 本連盟主催事業の運営支援金（200万予算）について
R4年度は全国高体連への負担金に使用。今年度より加盟費1万円の値上げにより支援金に頼らずに本部会計で賄える。専門部で事案が発生した場合は事務局に相談いただきたい。

あいさつ

東京都高等学校体育連盟副会長

畑澤 正一

校務の傍ら部活、専門部の業務は大変かと存じます。コロナ感染症が5類に引き下げになる中、部活動の地域連携・移行と合同チームについて等、子供達のやる気や思いを体現できるような運営を考えていきたい。今後ともよろしくお願ひします。

令和5年度 (公財)全国高等学校体育連盟 諸会議予定

令和5年3月11日版

理事 会 第1回	令和5年 5月 25日	(木)	14:00~17:00	東京
理事 会 第2回	令和5年 12月 5日	(火)	14:00~17:00	東京
理事 会 第3回	令和6年 3月 9日	(土)	12:00~14:00	東京
評議 員 会 第1回	令和5年 6月 8日	(木)	14:00~17:00	WEB
評議 員 会 第2回	令和6年 3月 9日	(土)	14:30~16:30	東京
加盟団体長会(会長・理事長)	令和5年 7月 21日	(金)	13:30~15:30	北海道
総体中央委員会第1回	令和5年 4月 25日	(火)	13:30~16:30	東京
総体中央委員会第2回	令和5年 9月 28日	(木)	13:30~16:30	東京
理事長 会 第1回	令和5年 6月 30日	(金)	13:30~16:30	北海道
理事長 会 第2回	令和5年 9月 7日	(木)	13:30~17:00	東京
専門部長・委員長会	令和5年 6月 16日	(金)	13:30~15:30	東京
専門部会計担当経理説明会	令和5年 6月 16日	(金)	15:45~16:45	東京
全体会議(会長・理事長、専門部長・専門委員長)	令和5年 11月 17日	(金)	14:00~16:30	東京
総体検討委員会第1回	令和5年 4月 13日	(木)	13:30~16:30	WEB
総体検討委員会第2回	令和5年 9月 15日	(金)	13:30~16:30	WEB
基本問題検討委員会第1回	令和5年 5月 11日	(木)	13:30~16:30	東京
基本問題検討委員会第2回	令和5年 10月 20日	(金)	13:30~16:30	WEB
表彰審査委員会第1回	令和5年 5月 16日	(火)	10:00~11:00	WEB
表彰審査委員会第2回	令和5年 10月 26日	(木)	10:00~11:00	WEB
傷病審査委員会第1回	令和5年 5月 16日	(火)	11:00~12:00	WEB
傷病審査委員会第2回	令和5年 10月 26日	(木)	11:00~12:00	WEB
財務委員会	各理事会の10日前頃		14:00~16:00	WEB
評議員選定委員会	令和5年 5月12日(仮)	(金)	13:00~14:30	WEB

大会予定

・全国高校総体(夏季大会)	令和5年7月22日(土)~8月21日(月) (総合開会式7/22)	北海道
・全国高校総体(全国高校駅伝)	令和5年12月24日(日) (開会式12/23)	京都
・全国高校総体(ラグビー)	令和5年12月27日(水)~令和6年1月7日(日) (開会式12/27)	大阪
・全国高校総体(スキー大会)	令和6年●月●日(●)~●日(●) (開会式●/●)	富山
・全国高校総体(スピードスケート)	令和6年●月●日(●)~●日(●) (開会式●/●)	岐阜
(フィギュアスケート)	令和6年●月●日(●)~●日(●) (開会式●/●)	茨城
(アイスホッケー)	令和6年●月●日(●)~●日(●) (開会式●/●)	青森
・全国研究大会	令和6年1月18日(木)~19日(金)	鳥取

特別委員会

・規程集改正委員会・冬季総体検討プロジェクト	随時	WEB
・高体連ジャーナル編集委員会・ホームページ委員会	随時	WEB

令和5年度 全国高等学校選抜等大会 共催・後援 (予定)

2023. 3. 11現在

(公財)全国高体連共催事業

種目	大会名	開会式	競技期日	閉会式(表彰式)	開催場所	開催都道府県名	主催団体
1 体操	第40回全国高等学校体操競技選抜大会	2024年3月22日(金)	2024年3月22日(金) ~ 2024年3月22日(金)	2024年3月22日(金)	彩の国くまがやドーム	埼玉県	公益財団法人 日本体操協会
2 新体操	第39回全国高等学校新体操選抜大会	2024年3月19日(火)	2024年3月19日(火) ~ 2024年3月20日(水)	2024年3月20日(水)	行田グリーンアリーナ	埼玉県	公益財団法人 日本体操協会
3 バスケ	ウィンターカップ2023令和5年度 第76回全国高等学校バスケットボール選手権大会	2023年12月22日(金)	2023年12月23日(土) ~ 2023年12月29日(金)	2023年12月29日(金)	東京体育館他	東京都	公益財団法人日本バスケットボール協会
4 バレー	第76回全日本バレーボール高等学校選手権大会	2024年1月4日(木)	2024年1月4日(木) ~ 2024年1月8日(月)	2024年1月8日(月)	東京体育館	東京都	日本バレーボール協会
5 卓球	第51回全国高等学校卓球大会	2024年3月21日(木)	2024年3月22日(金) ~ 2024年3月24日(日)	2024年3月24日(日)	山形県総合運動公園総合体育館	山形県	(公財) 日本卓球協会
6 ソフトテニス	第49回全日本高等学校選抜ソフトテニス大会	2024年3月28日(木)	2024年3月28日(木) ~ 2024年3月30日(土)	2024年3月30日(土)	日本ガイシホール	愛知県	(公財) 日本ソフトテニス連盟
7 ハンドボール	第47回全国高等学校ハンドボール選抜大会	2024年3月23日(土)	2024年3月24日(日) ~ 2024年3月29日(金)	2024年3月29日(金)	男子:岐阜メモリアルセンター 女子:サオリーナ	岐阜県 三重県	(公財) 日本ハンドボール協会
8 サッカー	第102回全国高等学校サッカー選手権大会	2023年12月28日(木)	2023年12月28日(木) ~ 2024年1月8日(月)	2024年1月8日(月)	国立競技場ほか	東京	公益財団法人日本サッカー協会、民間放送43社
9	第32回全国高等学校女子サッカー選手権大会	実施無し	2023年12月30日(土) ~ 2024年1月7日(日)	2024年1月7日(日)	ノエビアスタジアム神戸	兵庫	公益財団法人日本サッカー協会、神戸市
10 ラグビー	第25回全国高等学校ラグビーフットボール大会	2024年3月24日(日)	2024年3月24日(日) ~ 2024年3月31日(日)	2024年3月31日(日)	熊谷スポーツ文化公園熊谷ラグビー場	埼玉	(公財) 日本ラグビーフットボール協会
11 バドミントン	令和5年度第52回全国高等学校選抜バドミントン大会	2024年3月24日(日)	2024年3月25日(月) ~ 2024年3月28日(木)	2024年3月28日(木)	滋賀ダイハブアリーナYMITアリーナ(くまびつテニスパーク)	滋賀県	(公財) 日本バドミントン協会
12 ソフトボール	第42回全国高等学校男子ソフトボール選抜大会	2024年3月21日(木)	2024年3月22日(金) ~ 2024年3月25日(月)	2024年3月25日(月)	山口県宇部市	山口県	(公財) 日本ソフトボール協会
13	第42回全国高等学校女子ソフトボール選抜大会	2024年3月15日(金)	2024年3月16日(土) ~ 2024年3月19日(火)	2024年3月19日(火)	静岡県富士市	静岡県	(公財) 日本ソフトボール協会
14 相撲	令和5年度全国高等学校相撲選抜大会(第75回全国高等学校相撲新人選手権大会)	2024年3月16日(土)	2024年3月16日(土) ~ 2024年3月17日(日)	2024年3月17日(日)	高知県立春野総合運動公園相撲場	高知県	(公財) 日本相撲連盟 高知新聞社 RKC高知放送
15 柔道	第46回全国高等学校柔道選手権大会	2024年3月19日(火)	2024年3月19日(火) ~ 2024年3月20日(水)	2024/3/19 2024/3/20	日本武道館	東京都	(公財) 全日本柔道連盟
16 スキー	第36回全国高等学校選抜スキー大会(ノルディック種目)	未定	未定	未定	白馬村(日程調整中)	長野県	(公財) 全日本スキー連盟
17	第36回全国高等学校選抜スキー大会(アルペン種目)	2024年3月5日(火)	2024年3月6日(水) ~ 2024年3月8日(金)	2024年3月8日(金)	山ノ内町	長野県	(公財) 全日本スキー連盟
18 スケート	第14回全国高等学校選抜スピードスケート競技会	2024年2月23日(金)	2024年2月23日(金) ~ 2024年2月25日(日)	2024年2月25日(日)	北海道帯広市 明治十勝オーバル	北海道	公益財団法人日本スケート連盟
19 ボート	第35回全国高等学校選抜ボート大会JOCジュニアオーリンピックカック大会	2024年3月21日(木)	2024年3月22日(金) ~ 2024年3月24日(日)	2024年3月24日(日)	静岡県浜松市 天竜ボート場	静岡県	公益財団法人 日本ローイング協会
20 剣道	第33回 全国高等学校剣道選抜大会	2024年3月26日(火)	2024年3月27日(水) ~ 2024年3月28日(木)	2024年3月28日(木)	春日井市総合体育館	愛知県	(公財) 全日本剣道連盟
21 レスリング	令和5年度風間杯第67回全国高等学校選抜レスリング大会	2024年3月27日(水)	2024年3月27日(水) ~ 2024年3月29日(金)	2024年3月29日(金)	新潟東総合スポーツセンター	新潟県	(公財) 日本レスリング協会
22 弓道	令和5年度第42回 全国高等学校弓道選抜大会	2023年12月23日(土)	2023年12月23日(土) ~ 2023年12月25日(月)	2023年12月25日(月)	東京武道場 大道場特設弓道場	東京都	公益財団法人 全日本弓道連盟
23 テニス	第46回全国選抜高校テニス大会	2024年3月20日(水)	2024年3月21日(木) ~ 2024年3月26日(火)	2024年3月26日(火)	神奈川の森テニス競技場春日公園健康園(共に福岡県福岡市)	福岡県	日本テニス協会(公財) 全国高体連とともに共催)
24 登山	第14回全国高等学校選抜スポーツクライミング選手権大会	2023年12月23日(土)	2023年12月23日(土) ~ 2023年12月24日(日)	2023年12月24日(日)	加須市民体育館	埼玉県	日本山岳・スポーツクライミング協会
25 自転車競技	第47回全国高等学校選抜自転車競技大会(トラック)	未定	未定	未定	北九州メディアドーム(予定)	福岡県	(公財) 日本自転車競技連盟
26	第47回全国高等学校選抜自転車競技大会(ロード)	未定	未定	未定	未定	未定	(公財) 日本自転車競技連盟
27 ボクシング	令和5年度 第35回全国高等学校ボクシング選抜大会 兼 JOCジュニアオーリンピックカック	未定	未定	未定	未定	中国プロテック	一般社団法人 日本ボクシング連盟
28 ホッケー	第55回全国高等学校ホッケー選抜大会	2023年12月23日(金)	2023年12月23日(土) ~ 2023年12月27日(水)	2023年12月27日(水)	東京都・山梨県	東京都	(公社) 日本ホッケー協会
29 フレーズ	令和5年度第39回全国高等学校ウエイトリフレイミング競技選抜大会	2024年3月23日(土)	2024年3月24日(日) ~ 2024年3月26日(火)	2024年3月26日(火)	金沢市総合体育館	石川県	公益財団法人日本ウエイトリフレイミング協会
30 フレーズ	第48回全国高等学校選抜フレイミング大会	2024年3月20日(水)	2024年3月20日(水) ~ 2024年3月22日(金)	2024年3月22日(金)	長崎県・島原復興アリーナ	長崎県	(公社) 日本フレイミング協会
31 空手道	JOCジュニアオーリンピックカック第43回全国高等学校空手道選抜大会	2024年3月24日(日)	2024年3月24日(日) ~ 2024年3月26日(火)	2024年3月26日(火)	広島県立総合体育館	広島県	(公財) 全日本空手道連盟
32 アーチェリー	第42回全国高等学校アーチェリー選抜大会	実施無し	2024年3月27日(水) ~ 2024年3月28日(木)	2024年3月28日(木)	つま恋リゾート 彩の郷	静岡県	(公社) 全日本アーチェリー連盟
33 なぎなた	第19回全国高等学校なぎなた選抜大会	2024年3月23日(土)	2024年3月23日(土) ~ 2024年3月24日(日)	2024年3月24日(日)	伊丹市立伊丹スポーツセンター体育館	兵庫県	伊丹市・伊丹市教育委員会公益財団法人全日本なぎなた連盟
34 少林寺拳法	第27回全国高等学校少林寺拳法選抜大会	2024年3月22日(金)	2024年3月22日(金) ~ 2024年3月24日(日)	2024年3月24日(日)	善通寺市民体育館	香川県	一般財団法人少林寺拳法連盟
35 ライフル射撃	第61回全国高等学校ライフル射撃競技選手権大会	2023年7月28日(金)	2023年7月28日(金) ~ 2023年7月31日(月)	2023年7月31日(月)	つづがライフル射撃場	広島県	公益財団法人日本ライフル射撃協会 全国高等学校ライフル射撃競技選手権大会実行委員会

(公財)全国高体連後援事業

36 陸上競技	JOCジュニアオーリンピックカック 第17回U18 / 第54回U16 陸上競技大会	無し	2023年10月20日(金) ~ 2023年10月22日(日)	無し	愛媛県総合運動公園陸上競技場	愛媛	日本陸上競技連盟
37 水泳	第10回全日本ジュニア(U17)水球競技選手権大会~かしわぎ潮風カップ~	2024年3月16日(土)	2024年3月17日(日) ~ 2024年3月20日(水)	2024年3月20日(水)	新潟県立柏崎アクアパーク	新潟県	(公財) 日本水泳連盟
38 サッカー	FUJIFILM SUPER CUP 2024 "NEXT GENERATION MATCH"	実施無し	2024年2月実施予定	未定	未定	未定	公益財団法人 日本サッカー協会、公益社団法人 日本プロサッカーリーグ
39 ラグビー	サニックスワールドラグビーユース交流大会2023	2023年4月29日(土)	2023年4月28日(金) ~ 2023年5月5日(金)	2023年5月5日(金)	グローバルアリーナ	福岡	(公財) 日本ラグビーフットボール協会
40 ラグビー	第19回全国高等学校合同チームラグビーフットボール大会	2023年7月28日(金)	2023年7月28日(金) ~ 2023年7月30日(日)	2023年7月30日(日)	菅平高原スポーツランド サニアパーク菅平	長野	(公財) 日本ラグビーフットボール協会
41 弓道	第25回紫羅旗全国高校選抜的弓道大会	2023年8月19日(土)	2023年8月19日(土) ~ 2023年8月20日(日)	2023年8月20日(日)	久留米アリーナ	福岡	紫羅旗全国高校選抜的弓道大会実行委員会(久留米市)
42 なぎなた	幸村杯第8回全国高等学校男子なぎなた選手権大会	2023年8月27日(日)	2023年8月27日(日) ~ 2023年8月27日(日)	2023年8月27日(日)	九度山文化スポーツセンター	和歌山	幸村杯なぎなた大会実行委員会(九度山町) 公益財団法人全日本なぎなた連盟
43 馬術	第57回全日本高等学校馬術競技大会	2023年7月25日(火)	2023年7月24日(月) ~ 2023年7月26日(水)	2023年7月26日(水)	御殿場市馬術・スポーツセンター	静岡県	一般社団法人全日本高等学校馬術連盟
44 馬術	第34回全日本高等学校馬術選手権大会	2023年8月8日(火)	2023年8月8日(火) ~ 2023年8月9日(水)	2023年8月9日(水)	ノーザンホースパーク	北海道	一般社団法人全日本高等学校馬術連盟
45 ダンス	第35回全日本高校・大学ダンスフェスティバル(神戸)	2023年8月7日(月)	2023年8月7日(月) ~ 2023年8月10日(木)	2023年8月10日(木)	神戸文化ホール・神戸市立中央体育館	兵庫県	(公社) 日本女子体育連盟・神戸市・神戸市教育委員会
46 ダンス	「第16回日本高校ダンス部選手権 夏の公式全国大会」	2023年8月16日(水)	2023年8月16日(水) ~ 2023年8月17日(木)	2023年8月17日(木)	パシフィック横浜	神奈川県	産経新聞社、一般社団法人ストリートダンス協会、フジテレビジョン
47 ダンス	「第17回日本高校ダンス部選手権 春の公式大会」	未定	未定	未定	未定	未定	産経新聞社、一般社団法人ストリートダンス協会、フジテレビジョン
48 ボウリング	文部科学大臣杯第30回全国高等学校対抗ボウリング選手権大会	2023年12月22日(金)	2023年12月22日(金) ~ 2023年12月24日(日)	2023年12月24日(日)	津グランドボウル	三重	公益財団法人全日本ボウリング協会
49 ボウリング	第27回全国高等学校ボウリング選手権大会・三重大会	2024年3月16日(土)	2024年3月16日(土) ~ 2024年3月17日(日)	2024年3月17日(日)	未定	三重	全国高体連ボウリング専門部加盟連合会 三重県高等学校体育連盟ボウリング専門部
50	第22回全日本バレーボールジュニア男子選手権大会	2023年8月3日(木)	2023年8月4日(金) ~ 2023年8月6日(日)	2023年8月6日(日)	大阪府大阪市箱作海水浴場	大阪府	日本バレーボール協会・日本バレーボール連盟
51	23マドナナカップ in 伊予市バレーボールジュニア女子選手権大会	2023年8月10日(木)	2023年8月11日(金) ~ 2023年8月13日(日)	2023年8月13日(日)	愛媛県伊予市五色姫海浜公園	愛媛県	日本バレーボール協会・日本バレーボール連盟・テレビ愛媛
52 カヌー	第6回全国高等学校カヌー長距離選手権大会	2024年3月16日(土)	2024年3月15日(金) ~ 2024年3月17日(日)	2024年3月17日(日)	久美浜カヌー競技場	京都府	公益財団法人 日本カヌー連盟
53 陸上競技	令和5年度「2023全国高等学校リモート陸上競技大会」	無し	2023年5月1日(月) ~ 2023年7月31日(月)	無し	各都道府県の大会及びブロック大会	未定	日本陸上競技連盟

各都道府県高等学校体育連盟 会長 殿
同 上 理事長 殿
(公財)全国高体連各専門部 部長 殿
同 上 委員長 殿

(公財)全国高等学校体育連盟
会長 岡田 正治

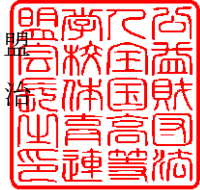

体罰根絶に向けた取組の強化について (依頼)

日頃より本連盟の諸事業及び高等学校における運動部活動の充実・発展にご理解とご協力をいただき、感謝申し上げます。

さて、運動部活動における体罰根絶に向けた取組については、平成26年5月に「体罰根絶全国共通ルールの制定について(通知)」を発出し、これまで「全国共通ルール」のもと、体罰根絶に向けた様々な取組を行ってきました。また、各加盟校をはじめ、各都道府県高体連、各競技専門部及び全国高体連の各組織が一丸となって、体罰等の許されない指導の根絶に向け取組を進めてきました。

しかし、全国高体連の諸会議等での報告のとおり、「全国共通ルール」の施行以降も適用件数等については根絶には至っておらず、令和4年度に入りすでに2件の適用事案が発生しています。加えて先般、高校サッカー部において、指導者による部員への暴行や不適切な指導が発覚し、多くのメディアで報道され、運動部活動における体罰の問題が、改めて大きな社会問題となりました。

言うまでもなく、教育活動の一環として行われている各学校の部活動及びその学習成果の発表の機会である各種競技大会は、次代を担う高校生の健全育成を目的としています。したがって、この指導の過程において体罰や暴言等の不適切な行為があってはなりません。全ての高体連関係者は、この最も基本的な考え方に基づく認識を今一度新たにした上で、今後の指導に取り組む必要があります。本年3月15日には、各都道府県高体連及び各専門部宛に、「加盟校の校長先生方へ」という見出しのQ&Aと「運動部活動指導者の皆様方へ」という見出しのQ&Aを含む体罰関連書類を送付したところです。

つきましては、既出の通知や資料等に基づき、管下の加盟校の校長及び全ての指導者に対し、「全国共通ルール」及びQ&Aを周知徹底していただくとともに、体罰根絶に向けた取組の強化をお願いいたします。

なお、「全国共通ルール」をはじめ体罰根絶に向けた取組については、本連盟ホームページに資料を掲載しておりますのでご参照ください。



26 全国高体連第 42 号
平成 26 年 5 月 20 日

各都道府県高等学校体育連盟 会長 殿
同 上 理事長 殿
(公財) 全国高体連各専門部 部長 殿
同 上 委員長 殿

(公財) 全国高等学校体育連盟
会長 小野 力



体罰根絶全国共通ルールの制定について (通知)

日頃より本連盟の諸事業及び高等学校における運動部活動の充実・発展はじめ、インターハイの開催にご理解とご協力をいただき、ありがとうございます。

さて、体罰の根絶に向けて、本連盟は一昨年度来、「運動部活動における体罰根絶に向けて」の通知文を発出し、また、日本中体連と合同で「体罰根絶宣言」を発信しました。昨年度には、4月にスポーツ関係5団体と協力し、「スポーツ界における暴力行為根絶宣言」を採択しました。また、その中で具体的な取組が行われるよう、5月に高体連独自の「行動宣言」を出しました。さらに、昨年度インターハイの全競技会場には、根絶スローガンを記した横断幕を掲出するなど、様々な取組を行ってまいりました。

しかし、社会全体で体罰や暴力行為等を一掃しようとの機運が高まっている中であるにもかかわらず、運動部活動における体罰が散見されることは、誠に残念なことであります。

今後、こと体罰の問題は、全国共通の問題として捉え直し、各都道府県高体連が共通して指導する部分を「全国共通ルール」として設定し、この共通ルールの趣旨・内容を全ての加盟校及び指導者に対し周知徹底する必要があると考えています。その共通理解のもとに、各加盟校をはじめ、各都道府県高体連、各競技専門部及び全国高体連が、組織をあげて体罰根絶に向け指導することが、根絶宣言の具現化につながると考えます。

このことは、公益財団法人としての全国高体連や各加盟校を直接管轄する立場にある各都道府県高体連の責務でもあります。関係機関と連携を図りながら、高体連の各組織が丸となって、「全国共通ルール」のもと体罰を根絶させる取組を行うことが、全国120万人の登録生徒の健全育成に良い影響を及ぼし、広く社会からの信頼を得ることにつながると考えます。

つきましては、別紙の「全国共通ルール」の制定のねらい、内容、運用等を管下の加盟校及び全ての指導者に周知徹底し、体罰根絶の取組を一層充実させるようお願いいたします。

また、本ルールの周知理解を促すため、別添えの「各加盟校の校長先生方へ」及び「運動部活動指導者の皆様方へ」を作成いたしました。併せて、ご活用方お願い申し上げます。

<別紙>

1 体罰根絶全国共通ルール制定のねらい

本ルールは、本連盟「競技者及び指導者規程」の第6条（指導者のあり方）及び第7条（罰則）に基づき、「体罰を行った指導者は、高体連主催大会には出場できません。」という高体連としての考え方を全国共通の具体的ルールとして制定する。体罰を行った指導者への詳細な罰則規定をつくるのが目的ではなく、本ルールの趣旨や内容を全ての運動部活動指導者、生徒、保護者、そして、社会全体にまで広く周知することにより、運動部活動にかかわる体罰の発生を未然に防止することをねらいとする。

2 体罰根絶全国共通ルール

(1) 指導者（監督、コーチ、顧問教諭、外部指導者等）に関するルール

ア 体罰を行った指導者については、原則として当該体罰に対する各教育委員会又は各学校の指導措置・処分等が確定後1年間、高体連主催大会に出場できないものとする。（選抜大会を含む）

イ 体罰を行った指導者については、原則として高体連の役職を解くものとする。また、当該体罰に対する各教育委員会又は各学校の指導措置・処分等が確定後1年間、原則として高体連の役職に充てない。

(2) 本ルールは、平成26年7月1日より施行適用する。

3 体罰根絶全国共通ルールの運用について

(1) 本ルールにおける体罰は、平成25年5月文部科学省の「運動部活動での指導のガイドライン」にある「体罰等の許されない指導と考えられるものの例」を参考にして、適用の対象とする。

参考：http://www.mext.go.jp/a_menu/sports/jyujitsu/1335529.htm

(2) 本ルールの適用に当たっては、該当指導者に対する各教育委員会又は各学校の指導措置・処分等が確定した後、該当校の校長が、該当指導者本人の了解を得た上で、別紙様式により各都道府県高体連に報告する。

(3) 運動部活動にかかわる場面での体罰について、本ルールを適用する。

（ミーティング中、部員への個別指導中、運動部の寮生活等の場面を含む。）

(4) 各教育委員会又は各学校の指導措置・処分等の内容に、大会出場停止や高体連の役職停止の期間がある場合は、その期間を本ルールの1年間の中に含むこととする。

(5) 本ルールを適用される指導者は、適用される旨の連絡を受けた日から2週間以内に、（公財）全国高等学校体育連盟会長宛に不服申立書を提出して不服を申し立てることができる。ただし、本ルールそのものに関する不服申立てを除く。

資料（１）

平成 26 年 5 月 20 日付 26 全国高体連第 42 号「体罰根絶共通ルール制定について（通知）」別紙の 3 体罰根絶全国ルールの運用について（1）記載の平成 25 年 5 月文部科学省の「運動部活動での指導のガイドライン」にある「体罰等の許されない指導と考えられるものの例」

体罰等の許されない指導と考えられるものの例

運動部活動での指導において、学校教育法、運動部活動を巡る判例、社会通念等から、指導者による下記の①から⑥のような発言や行為は体罰等として許されないものと考えられます。

また、これらの発言や行為について、指導者と生徒との間での信頼関係があれば許されるとの認識は誤りです。

指導者は、具体的な許されない発言や行為についての共通認識をもつことが必要です。

- ①殴る、蹴る等。
- ②社会通念、医・科学に基づいた健康管理、安全確保の点から認め難い又は限度を超えたような肉体的、精神的負荷を課す。

（例）

- ・長時間にわたっての無意味な正座・直立等特定の姿勢の保持や反復行為をさせる。
- ・熱中症の発症が予見され得る状況下で水を飲ませずに長時間ランニングをさせる。
- ・相手の生徒が受け身をできないように投げたり、まいったと意思表示しているにも関わらず攻撃を続ける。
- ・防具で守られていない身体の特定の部位を打突することを繰り返す。
- ③パワーハラスメントと判断される言葉や態度による脅し、威圧・威嚇的発言や行為、嫌がらせ等を行う。
- ④セクシャルハラスメントと判断される発言や行為を行う。
- ⑤身体や容姿に係ること、人格否定的（人格等を侮辱したり否定したりするような）発言を行う。
- ⑥特定の生徒に対して独善的に執拗かつ過度に肉体的、精神的負荷を与える。

上記には該当しなくとも、社会通念等から、指導に当たって身体接触を行う場合、必要性、適切さに留意することが必要です。

なお、運動部活動内の先輩、後輩等の生徒間でも同様の行為が行われないように注意を払うことが必要です。

「適用事案発生時フローチャート」

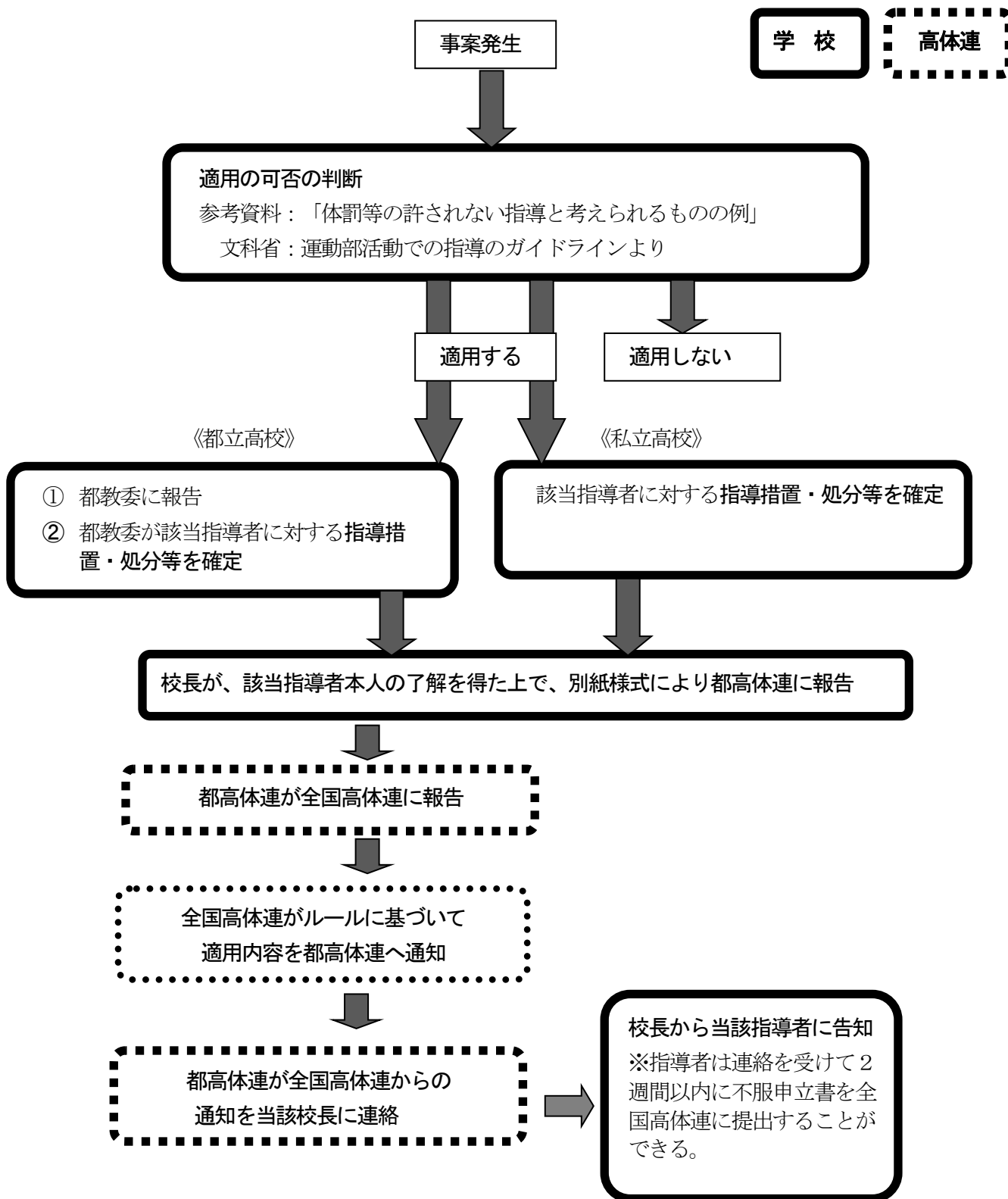

令和4年度 関東高等学校体育連盟 会務及び事業報告

事業名	期日	開催地	主な内容
春季理事会	4/19(火)	東京都 国立オリンピック記念 青少年総合センター	・令和3年度会務・事業・決算について ・令和4年度役員について ・令和4年度会務・事業・予算について ・令和4年度関東大会について
理事長会	5/26(木)	東京都 都庁第二本庁舎	・関東高体連会務全般について ・関東高体連諸事業について ・高体連運営に関する確認・検討事項について(情報交換)
関東大会開催(30種目)	5月5週～6月4週 (5/28～6/19)	各都県	予定どおり種目別大会を開催
関東大会開催(水泳)	7/20(水)～22(金)	競泳:千葉県習志野市	予定どおり大会を開催
	7/20(水)～21(木)	飛込:千葉県習志野市	
	7/24(日)～26(火)	水球:千葉県習志野市	
都県会長・理事長 ・事務局合同会議	9/14(水)	書面開催	・令和4年度関東登山大会の中止について ・高体連運営に関する確認・検討事項について
関東大会開催(登山)	10/21(金)～23(日)	東京都神津島村	・新型コロナウイルス感染症の影響により中止
第1回常務理事会	11/4(金)	東京都 国立オリンピック記念 青少年総合センター	・秋季理事会提出議題について
関東大会開催(駅伝)	11/26(土)	茨城県 ひたちなか市	予定どおり大会を開催
秋季理事会	11/25(金)	東京都 東京体育館	・令和4年度関東大会(夏季競技:成績・反省・決算)について ・令和4年度関東選抜等大会について ・令和5年度関東大会について ・令和5年度以降の関東大会等予定について ・高体連運営に関する確認・検討事項について
関東大会開催(アイスホッケー)	12/9(金)～11(日)	埼玉県主管 栃木県日光市	予定どおり大会を開催
理事長・事務局長会	1/20(金)	東京都 新宿NSビル	・令和5年度関東大会について ・令和5年度以降の関東大会予定について ・令和5年度関東選抜等大会について ・令和5年度以降の関東選抜等大会予定について ・部員不足に伴う複数校合チームについて ・高体連運営に関する確認・検討事項について
関東大会開催(スキー)	1/24(火)～25(水)	群馬県 片品村・みなかみ町	大雪のため一部日程・競技方法を変更して実施
関東大会開催(スピード)	2/4(土)～5(日)	群馬県 渋川市	予定どおり大会を開催
第2回常務理事会	3/2(木)	東京都 新宿NSビル	・春季理事会提出議題について

全国高校総体(夏季大会)

7/23(土)～8/23(火)

全国高校総体(全国高校駅伝)

12/25(日)

全国高校総体(ラグビー)

12/27(火)～R5. 1/7(土)

全国研究大会

R5. 1/12(木)～1/13(金)

全国高校総体(スケート)

R5. 1/16(月)～1/24(火)

全国高校総体(スキー)

R5. 2/7(火)～2/11(土)

令和4年度 関東高等学校体育連盟決算書(案)

令和5年3月2日現在

収入総額	1,848,794
支出総額	1,572,587
差引残額	276,207

収入の部

項 目	予 算 額	決 算 額	増 減 額	備 考
会 費	1,440,000	1,440,000	0	180,000円×8都県
繰 越 金	408,789	408,789	0	前年度繰越金
雑 収 入	100	5	△ 95	預金利息
合 計	1,848,889	1,848,794	△ 95	

支出の部

項 目	予 算 額	決 算 額	増 減 額	備 考
事 務 費	290,000	181,661	108,339	
消 耗 品 費	50,000	3,649	46,351	事務用品・紙代等
印 刷 費	100,000	116,500	△ 16,500	要覧印刷見積金額
通 信 費	100,000	49,212	50,788	郵券代・振込手数料等
旅 費	40,000	12,300	27,700	会長・事務局員旅費
会 議 費	300,000	340,926	△ 40,926	
旅 費	100,000	77,960	22,040	常務理事会等
借 損 料	150,000	231,030	△ 81,030	会場使用料 令和5年度春・秋理事会会場代 60,260円含む
会 議 運 営 費	50,000	31,936	18,064	理事会・常務理事会等
交 付 金	1,050,000	1,050,000	0	30,000円×35専門部
雑 費	208,889	0	208,889	
合 計	1,848,889	1,572,587	276,302	

令和5年度 関東高等学校体育連盟 会務及び事業予定(案)

R5.4.4現在

事業名	期日	開催地	全国高体連
春季理事会	4/20(木)	栃木県 宇都宮市	4/13 w 総体検討委員会 4/25 総体中央委員会
理事長会	5/25(木)	栃木県 宇都宮市	5/11 基本問題検討委員会 5/12 w 評議員選定委員会 5/16 w 傷病審査委員会 5/16 w 表彰審査委員会 5/25 理事会
関東大会開催(30種目)	5月5週～6月4週 (5/27～6/19)	各都県	6/8 w 評議員会 6/16 専門部長・委員長会
関東大会開催(水泳)	7/21(金)～23(日)	競泳:東京都江東区	6/30 理事長会
	7/21(金)～22(土)	飛込:東京都江東区	7/21 加盟団体長会
	7/23(日)～25(火)	水球:東京都江東区	
都県会長・理事長 ・事務局合同会議	8/26(土)～27(日)	栃木県	9/7 理事長会 9/15 w 総体検討委員会 9/28 総体中央委員会
関東大会開催(登山)	10/27(金)～29(日)	埼玉県 秩父市	10/20 w 基本問題検討委員会 10/26 w 表彰審査委員会 10/26 w 傷病審査委員会
第1回常務理事会	11/2(木)	栃木県 宇都宮市	11/17 全体会議
関東大会開催(駅伝)	11/18(土)	千葉県 旭市	
専門部長・理事合同会議	11/24(金)	栃木県 宇都宮市	
関東大会開催(アイスホッケー)	12/1(金)～3(日)	神奈川県 相模原市	12/5 理事会
理事長・事務局長会	2/2(金)	栃木県 宇都宮市	
関東大会開催(スキー)	令和6年 1/30(火)～31(水)	群馬県 片品村・みなかみ町	
関東大会開催(スピード)	令和6年 2/3(土)～4(日)	栃木県 日光市	
第2回常務理事会	3/7(木)	栃木県 宇都宮市	3/9 理事会 評議員会

全国高校総体(夏季大会)	7/22(土)～8/21(月)	[北海道]
全国高校総体(全国高校駅伝)	12/24(日)	[京都府]
全国高校総体(ラグビー)	12/27(水)～R6. 1/7(日)	[大阪府]
全国高校総体(スキー)	R6. ●/●(●)～●/●(●)	[富山県]
全国高校総体(スピードスケート)	R6. ●/●(●)～●/●(●)	[岐阜県]
全国高校総体(フィギアスケート)	R6. ●/●(●)～●/●(●)	[茨城県]
全国高校総体(アイスホッケー)	R6. ●/●(●)～●/●(●)	[青森県]

令和5年度 関東高等学校体育連盟予算書(案)

令和5年3月2日現在

収入の部

項目	5年度予算額	4年予算額	増減額	備考
会費	1,440,000	1,440,000	0	180,000円×8都県
繰越金	276,207	408,789	△ 132,582	前年度繰越金
雑収入	100	100	0	預金利息等
合計	1,716,307	1,848,889	△ 132,582	

支出の部

項目	5年度予算額	4年予算額	増減額	備考
事務費	240,000	290,000	△ 50,000	
消耗品費	50,000	50,000	0	事務用品・紙代等
印刷費	50,000	100,000	△ 50,000	封筒印刷等
通信費	100,000	100,000	0	郵券代・振込手数料等
旅費	40,000	40,000	0	会長・事務局員旅費
会議費	300,000	300,000	0	
旅費	100,000	100,000	0	常務理事会等
借損料	150,000	150,000	0	会場使用料
会議運営費	50,000	50,000	0	理事会・常務理事会等
交付金	1,050,000	1,050,000	0	30,000円×35専門部
雑費	126,307	208,889	△ 82,582	
合計	1,716,307	1,848,889	△ 132,582	

関東大会・関東選抜大会実施要項等の内容変更について

《関東大会》

(1) 要項の変更

・サッカー

「令和5年度関東高等学校サッカー大会」

変更内容 会場の変更

会場：(男子) 調布市西町グラウンド、三鷹市大沢総合グラウンド

(女子) 赤羽スポーツの森公園競技場、清瀬内山運動公園 A 面

→ (男子) 赤羽スポーツの森公園競技場、清瀬内山運動公園 A 面

(女子) 清瀬内山運動公園 B 面、C 面

変更理由 予定していた会場が借用不可となったため。

(別紙申請書の通り)

・卓球

「令和5年度関東高等学校卓球大会」

変更内容 会場の変更

会場： 墨田区総合体育館 → 東洋大学赤羽台キャンパス体育館

変更理由 予定していた会場が借用不可となったため。

(別紙申請書の通り)

・自転車

「令和5年度関東高等学校自転車大会」

変更内容 日程の変更

日程： 令和5年6月 9日(金)～11日(日) トラック競技

6月12日(月) ロード競技

→ 令和5年6月 2日(金)～4日(日) トラック競技

6月 5日(月) ロード競技

変更理由 予定していた会場が借用不可となったため。

(別紙申請書の通り)

・サッカー

「令和6年度関東高等学校サッカー大会」

変更内容 日程の変更

日程： 令和6年6月1日(土)～3日(月)

→ 令和6年5月25日(土)～27日(月)

変更理由 全国総体の申込〆切が早まったため。

(別紙申請書の通り)

(2) 宿泊費の変更

・ハンドボール

「令和5年度関東高等学校ハンドボール大会」(茨城県)

変更内容 宿泊費(1泊3食)の関東の申し合わせ12,100円の上限を超えてしまう。

A 13,400円 B 12,900円 C 11,900円

D 10,900円 E 9,900円

変更理由 新型コロナウイルス感染症対策によりシングル室を確保したため。

(別紙申請書の通り)

・柔道

「令和5年度関東高等学校柔道大会」(茨城県)

変更内容 宿泊費(1泊3食)の関東の申し合わせ12,100円の上限を超えてしまう。

A 15,000円 B 13,900円 C 12,900円

D 11,900円 E 10,900円

変更理由 新型コロナウイルス感染症対策によりシングル室を確保したため。

(別紙申請書の通り)

・陸上競技

「令和5年度関東高等学校陸上競技大会」(山梨県)

変更内容 宿泊費(1泊3食)の関東の申し合わせ12,100円の上限を超えてしまう。

A 13,800円 B 12,800円 C 10,300円

変更理由 新型コロナウイルス感染症対策により1部屋の定員に対する宿泊人数を半分以下にしたため。

(別紙申請書の通り)

・女子バスケットボール

「令和5年度関東高等学校女子バスケットボール大会」(山梨県)

変更内容 宿泊費(1泊3食)の関東の申し合わせ12,100円の上限を超えてしまう。

A 14,100円 B 12,100円

変更理由 新型コロナウイルス感染症対策により1部屋の定員に対する宿泊人数を減らしたため。

(別紙申請書の通り)

・サッカー

「令和5年度関東高等学校サッカー大会」(東京都)

変更内容 宿泊費(1泊3食)の関東の申し合わせ12,100円の上限を超えてしまう。

A 17,500円 B 16,400円 C 14,200円 D 13,100円

変更理由 新型コロナウイルス感染症対策によりシングル室の確保と適切な朝食時間の条件を優先したため。

(別紙申請書の通り)

・テニス

「令和5年度関東高等学校テニス大会」(東京都)

変更内容 宿泊費(1泊3食)の関東の申し合わせ12,100円の上限を超えてしまう。

12,500円

変更理由 弁当代の物価上昇による高騰のため。

(別紙申請書の通り)

・ソフトボール

「令和5年度関東高等学校ソフトボール大会」(神奈川県)

変更内容 宿泊費(1泊3食)の関東の申し合わせ12,100円の上限を超えてしまう。

A13,500円 B11,700円 C10,500円 D9,700円

変更理由 コロナ禍等の影響による宿泊費の高騰のため。

(別紙申請書の通り)

(3) 開催地の変更

・アイスホッケー

変更内容 令和8年度 栃木県 → 茨城県

令和9年度 茨城県 → 栃木県

変更理由 スピードスケートとアイスホッケーの同年開催を避けるため。

(別紙申請書の通り)

・バドミントン

変更内容 令和11年度 埼玉県 → 茨城県

変更理由 昨年度の調査用紙に誤記入があったため。

(別紙申請書の通り)

・登山

変更内容 令和6年度 山梨県 → 神奈川県

令和7年度 神奈川県 → 山梨県

変更理由 安全な大会運営を目的に、山梨県の大会コースを新たに設定するため。

(別紙申請書の通り)

令和5年度関東高等学校体育大会開催予定

(R5. 3. 2現在) No.1

競技種目	大会名	期日	日数	申込締切	開催地	会場地	会場名	備考	
1 陸上競技	令和5年度関東高等学校陸上競技大会 秩父宮賜杯第76回全国高等学校陸上競技対校選手権大会南関東・北関東地区予選会	6/16(金) ～19(月)	4	5/26(金)	山梨県	甲府市	JITリサイクルインクスタジアム (小瀬スポーツ公園陸上競技場) JR身延線「甲斐住吉」「南甲府」駅		
2 駅伝	令和5年度男子76回・女子32回 関東高等学校駅伝競走大会兼女子北関東・南関東ブロック代表選考会	11/18(土)	1	11/7(火)	千葉県	旭市	千葉県総合スポーツセンター東総運動場 JR総武本線「旭」駅 JR成田線「小見川」駅	○	
3 体操	令和5年度関東高等学校体操競技・新体操大会兼第72回関東高等学校体操競技・新体操選手権大会	体操	6/3(土) ～4(日)	2	5/19(金)	神奈川県	藤沢市	県立スポーツセンター 小田急線「善行」駅	
		新体操	6/10(土) ～11(日)						
4 バスケットボール	令和5年度関東高等学校男子バスケットボール大会兼第77回関東高等学校男子バスケットボール選手権大会	男子	6/3(土) ～4(日)	2	5/19(金)	茨城県	水戸市	アダストリアみとアリーナ(またはひたちなか市総合体育館) JR常磐線「水戸」駅	○
	令和5年度関東高等学校女子バスケットボール大会兼第77回関東高等学校女子バスケットボール選手権大会	女子	6/10(土) ～11(日)	2	5/19(金)	山梨県	甲府市	小瀬スポーツ公園 体育館 緑ヶ丘スポーツ公園 体育館 JR身延線「甲斐住吉」「南甲府」駅 JR中央本線「甲府」駅	○
5 バレーボール	令和5年度(第77回)関東高等学校男子バレーボール大会	男子	6/3(土) ～4(日)	2	5/19(金)	千葉県	船橋市 八千代市 鎌ヶ谷市	船橋市総合体育館(船橋アリーナ) 八千代市市民体育館 鎌ヶ谷市市民体育館(福太郎アリーナ) 東葉高速線「船橋日大前」駅 東葉高速線「八千代中央」「村上」駅 新京成線「新鎌ヶ谷」「初富」駅	○
	令和5年度(第77回)関東高等学校女子バレーボール大会	女子	6/3(土) ～4(日)	2	5/19(金)	栃木県	宇都宮市	日環アリーナとちぎ プレックスアリーナ宇都宮 JR宇都宮線「雀宮」「宇都宮」駅 東武宇都宮線「西川田」駅	○
6 ソフトテニス	令和5年度関東高等学校ソフトテニス大会 第74回関東高等学校ソフトテニス選手権大会 第64回関東高等学校ソフトテニス団体選手権大会	6/3(土) ～4(日)	2	5/19(金)	千葉県	長生郡 白子町	白子町サニーテニスコート JR外房線「茂原」駅	○	
7 ソフトボール	令和5年度関東高等学校ソフトボール大会 第49回関東高等学校男子ソフトボール大会 第73回関東高等学校女子ソフトボール大会	6/3(土) ～4(日)	2	5/19(金)	神奈川県	小田原市	酒匂川スポーツ広場 県立小田原東高等学校 JR東海道線「鴨宮」「小田原」駅	○	
8 卓球	令和5年度第73回関東高等学校卓球大会	6/3(土) ～4(日)	2	5/19(金)	東京都	北区	東洋大学赤羽台キャンパス体育館 JR高崎・宇都宮・埼京・京浜東北線 「赤羽」駅	○	
9 ラグビー	令和5年度第71回関東高等学校ラグビーフットボール大会	6/10(土) ～11(日)	2	5/26(金)	東京都	調布市 府中市	アミノバイタルフィールド 府中朝日フットボールパーク 京王線「飛田給」駅	○	
10 ハンドボール	令和5年度関東高等学校ハンドボール大会兼第69回関東高等学校ハンドボール選手権大会	6/3(土) ～5(月)	3	5/20(土)	茨城県	常総市 坂東市	常総市水海道総合体育館、常総運動公園 体育館、坂東市総合体育館ほか つくばエクスプレス「守谷」駅 関東鉄道常総線「水海道」駅	○	
11 バドミントン	令和5年度関東高等学校バドミントン大会 第69回関東高等学校バドミントン選手権大会	6/3(土) ～4(日)	2	5/19(金)	山梨県	甲府市	小瀬スポーツ公園 体育館 JR身延線「甲斐住吉」「南甲府」駅	○	
12 サッカー	令和5年度第66回関東高等学校サッカー大会 令和5年度第12回関東高等学校女子サッカー大会	男子	5/27(土) ～29(月)	3	5/12(金)	東京都	味の素フィールド西が丘 赤羽スポーツの森公園競技場 AGFフィールド 多摩市陸上競技場 稲城長峰ヴェルディフィールド 清瀬内山運動公園サッカー場A面 都営三田線「本蓮沼」駅 JR京浜東北線「赤羽」駅 京王線「飛田給」駅 京王線・小田急線「永山」駅 京王相模原線「稲城」「若葉台」駅 JR武蔵野線「新座」駅	○	
		女子					清瀬内山運動公園サッカー場B・C面 駒沢第2球技場 JR武蔵野線「新座」駅 東急田園都市線「駒沢大学」駅		
13 柔道	令和5年度第71回関東高等学校柔道大会	6/3(土) ～4(日)	2	5/19(金)	茨城県	水戸市	茨城県武道館 JR常磐線「水戸」駅	○	
14 剣道	令和5年度第70回関東高等学校剣道大会	6/3(土) ～4(日)	2	5/19(金)	千葉県	千葉市	千葉ポートアリーナ JR京葉線「千葉みなと」駅 JR線・京成線「千葉」駅	○	
15 相撲	令和5年度第71回関東高等学校相撲大会	6/10(土) ～11(日)	2	5/26(金)	山梨県	甲府市	小瀬スポーツ公園 武道館内相撲場 JR身延線「甲斐住吉」「南甲府」駅		
16 レスリング	令和5年度第69回関東高等学校レスリング大会	6/3(土) ～4(日)	2	5/19(金)	埼玉県	熊谷市	熊谷スポーツ文化公園彩の国くまがやドーム JR高崎線「熊谷」駅・秩父鉄道「熊谷」駅		
17 弓道	令和5年度第67回関東高等学校弓道大会	6/3(土) ～4(日)	2	5/19(金)	埼玉県	上尾市	埼玉県立武道館 JR高崎線「上尾」駅	○	

令和5年度関東高等学校体育大会開催予定

No.2

競技種目	大会名	期日	日数	申込締切	開催地	会場地	会場名	備考	
18 水 泳	令和5年度関東高等学校水泳競技大会 第74回関東高等学校選手権水泳競技大会 兼 第91回日本高等学校選手権水泳競技大会 関東地域予選会	競泳	7/21(金) ~23(日)	3	6/30(金)	東京都	江東区 東京アクアティクスセンター 東京メトロ有楽町線「辰巳」駅		
		飛込	7/21(金) ~22(土)	2					
		水球	7/23(日) ~25(火)	3					
19 ボート	令和5年度関東高等学校ボート大会兼 第63回関東高等学校選手権競漕大会	6/3(土) ~4(日)	2	5/19(金)	茨城県	潮来市	潮来ポートコース JR鹿島線「潮来」駅	○	
20 登山	令和5年度第67回関東高等学校登山大会	10/27(金) ~29(日)	3	10/13(金)	埼玉県	秩父市	奥秩父山城(雲取山・雁坂峠・白泰山)・奥 武蔵山城(武甲山) 秩父鉄道「三峰口」駅・西武鉄道「横瀬」駅		
21 自転車	令和5年度関東高等学校自転車競技大会 第60回関東高等学校自転車競技選手権大会 第74回全国高等学校学校対抗自転車競技選手権大会 予選会 第27回関東高等学校自転車道路競走 第68回全国高等学校自転車道路競走中央大会予選会	6/2(金) ~4(日)	4	5/26(金)	群馬県	前橋市	日本トーターグリーンドーム前橋 JR両毛線「前橋」駅		
		6/5(月)				みなかみ町	群馬サイクルスポーツセンター 上越新幹線「上毛高原」駅		
22 テニス	令和5年度 関東高等学校テニス大会 兼 第76回関東高等学校テニス選手権大会	6/10(土) ~12(月)	3	5/26(金)	東京都	江東区	有明テニスの森公園 東京臨海新交通臨海線ゆりかもめ 「有明テニスの森」駅	○	
23 ボクシング	令和5年度 第65回関東高等学校ボクシング大会 第8回関東高等学校女子ボクシング大会	6/2(金) ~4(日)	3	5/19(金)	山梨県	甲府市	小瀬スポーツ公園 武道館 JR身延線「甲斐住吉」駅「南甲府」駅	○	
24 スキー	令和5年度第59回関東高等学校スキー大会	アルペン	令和6年 1/30(火) ~31(水)	2	1/16(火)	群馬県	片品村	スノーパーク尾瀬戸倉 JR上越線「沼田」駅	○
		ノルディック	みなかみ町				水上高原スキーリゾートクロスカントリーコース JR上越線「水上」駅		
25 フェンシング	令和5年度関東高等学校フェンシング大会 第65回関東高等学校フェンシング選手権大会	6/10(土) ~11(日)	2	5/26(金)	栃木県	宇都宮市	日環アリーナとちぎ JR宇都宮線「雀宮」駅 東武宇都宮線「西川田」駅	○	
26 ヨット	令和5年度第75回関東高等学校ヨット大会 第64回全国高等学校ヨット選手権大会予選	6/10(土) ~11(日)	2	5/26(金)	神奈川県	葉山町	葉山港ヨットハーバー 京浜急行バス「鑑摺」	○	
27 ウェイトリフティング	令和5年度 第56回関東高等学校 ウェイトリフティング競技大会	6/3(土) ~4(日)	2	5/19(金)	神奈川県	藤沢市	日本大学生物資源科学部体育館 小田急線「六会日大前」駅		
28 ホッケー	令和5年度第52回関東高等学校ホッケー大会兼 全国高等学校総合体育大会関東地区予選会	6/3(土) ~4(日)	2	5/19(金)	群馬県	みなかみ町	みなかみ町緑地施設内ホッケー場 JR上越線「後閑」駅	○	
29 空手道	令和5年度第52回関東高等学校空手道大会	6/10(土) ~11(日)	2	5/26(金)	埼玉県	深谷市	深谷市総合体育館(深谷ビッグタートル) JR高崎線「深谷」駅	○	
30 アーチェリー	令和5年度関東高等学校アーチェリー大会 兼 第44回関東高等学校アーチェリー選手権大会	6/10(土) ~11(日)	2	5/26(金)	東京都	江東区	夢の島公園アーチェリー場 東京メトロ有楽町線/JR京葉線/りんかい線 「新木場」駅		
31 スケート	令和5年度関東高等学校スケート競技大会 第30回関東高等学校スケート競技選手権大会 (スピード競技) 令和5年度関東高等学校スケート競技大会 第32回関東高等学校スケート競技選手権大会 (アイスホッケー競技)	スケート	令和6年 2/3(土) ~4(日)	2	1/11(水)	栃木県	日光市	星野・石幡記念日光霧降スケートセンター JR日光線「日光」駅 東武日光線「東武日光」駅	
		アイス ホッケー	12/1(金) ~3(日)	3	11/17(金)	神奈川県	相模原市	銀河アリーナ 神奈川中央交通バス「淵野辺公園」	
32 なぎなた	令和5年度関東高等学校なぎなた競技大会 第31回関東高等学校なぎなた選手権大会	6/3(土) ~4(日)	2	5/19(金)	神奈川県	藤沢市	秩父宮記念体育館 JR東海道線「藤沢」駅		
33 ライフル射撃	令和5年度関東高等学校ライフル射撃競技大会兼 第49回関東高等学校ライフル射撃選手権大会	6/10(土) ~11(日)	2	5/26(金)	千葉県主管	埼玉県 長瀨町	埼玉県長瀨射撃場 秩父鉄道「野上」「長瀨」駅	○	
34 カヌー	令和5年度関東高等学校カヌー大会兼 第28回関東高等学校カヌー選手権大会	6/10(土) ~11(日)	2	5/26(金)	栃木主管	山梨県 富士河口湖町	精進湖カヌー競技場 富士急行線「河口湖」駅		
35 少林寺拳法	令和5年度第54回関東高等学校少林寺拳法大会	6/3(土) ~4(日)	2	5/19(金)	埼玉県	深谷市	深谷市総合体育館(深谷ビッグタートル) JR高崎線「深谷」駅		

* 備考欄の○印は前日開会式を実施する。

令和5～12年度 関東高等学校体育大会開催予定

(R5. 4. 4現在)

年度	東京	神奈川	千葉	山梨	埼玉	栃木	群馬	茨城	備考
5年度	卓球 ラグビー サッカー 水泳 テニス アーチェリー	体操 ソフトボール ウエイトリフティング ヨット なぎなた アイスホッケー	バレーボール 男 ソフトテニス 剣道 ライフル射撃 駅伝	陸上競技 バスケットボール 女 バドミントン 相撲 ボクシング	レスリング 弓道 登山 空手道 少林寺拳法	バレーボール 女 フェンシング カヌー スケート	自転車 ホッケー スキー	バスケットボール 男 ハンドボール 柔道 ボート	
6年度	陸上競技 体操 バスケットボール 女 フェンシング ウエイトリフティング アイスホッケー	バレーボール 女 バドミントン 剣道 空手道 少林寺拳法 登山	ソフトボール ハンドボール サッカー ボクシング アーチェリー	バレーボール 男 レスリング ホッケー スケート	バスケットボール 男 ラグビー ボート ライフル射撃 カヌー	相撲 弓道 柔道	ソフトテニス 卓球 なぎなた 駅伝 スキー	水泳 自転車 テニス ヨット	
7年度	バスケットボール 男 ソフトボール 相撲 自転車 空手道	テニス ライフル射撃	バスケットボール 女 ヨット なぎなた 少林寺拳法	ソフトテニス 卓球 弓道 ボート カヌー 登山	バレーボール 女 サッカー 水泳 ホッケー 駅伝 柔道	陸上競技 ラグビー レスリング ウエイトリフティング アーチェリー	ハンドボール バドミントン ボクシング スキー スケート アイスホッケー	体操 バレーボール 男 剣道 フェンシング	
8年度	バレーボール 男 バドミントン 柔道 ホッケー アーチェリー なぎなた 少林寺拳法 登山	バスケットボール 女 相撲 水泳 ボート 駅伝	レスリング 弓道 自転車 ウエイトリフティング	ソフトボール テニス ヨット	ハンドボール フェンシング	バスケットボール 男 卓球 剣道 スケート	体操 バレーボール 女 ラグビー サッカー ライフル射撃 カヌー スキー	陸上競技 ソフトテニス ボクシング 空手道 アイスホッケー	
9年度	剣道 レスリング ライフル射撃	ラグビー ボクシング ヨット ホッケー カヌー	陸上競技 体操 バレーボール 女 ボート 登山	バスケットボール 男 ハンドボール 水泳 フェンシング ウエイトリフティング スケート	ソフトテニス ソフトボール 卓球	バレーボール 男 バドミントン 自転車競技 空手道 アイスホッケー	柔道 テニス アーチェリー スキー	バスケットボール 女 サッカー 相撲 弓道 なぎなた 少林寺拳法 駅伝	南関東総体
10年度	ハンドボール 弓道 自転車競技 駅伝	バレーボール 男 ソフトテニス 卓球 柔道 レスリング	バドミントン 相撲 フェンシング	バレーボール 女 剣道 アーチェリー	体操 バスケットボール 女 ボクシング ウエイトリフティング アイスホッケー	サッカー テニス ホッケー なぎなた ライフル射撃 少林寺拳法	陸上競技 バスケットボール 男 ソフトボール 水泳 空手道 スキー スケート	ラグビー ボート ヨット カヌー 登山	
11年度	バスケットボール 女 テニス	自転車競技 フェンシング アーチェリー アイスホッケー	バスケットボール 男 柔道 ヨット 空手道 カヌー ラグビー	駅伝 体操 なぎなた サッカー	陸上競技 バレーボール 男 水泳 ボート 剣道 相撲	ソフトボール ハンドボール ソフトテニス ボクシング スケート	弓道 スキー レスリング ウエイトリフティング 登山 少林寺拳法	バレーボール 女 バドミントン 卓球 ホッケー ライフル射撃	
12年度	バレーボール 女 ソフトテニス ボクシング アイスホッケー	陸上競技 バスケットボール 男 ハンドボール サッカー 弓道	卓球 水泳 テニス ホッケー	ラグビー 柔道 ボート スケート ヨット 空手道 ライフル射撃	バドミントン 登山 自転車 アーチェリー なぎなた 少林寺拳法	体操 バスケットボール 女 カヌー 駅伝	バレーボール 男 剣道 相撲 スキー フェンシング	ソフトボール レスリング ウエイトリフティング	

令和5年度 関東高等学校選抜等大会

(R5. 1. 20現在)

No.	種 目	大 会 名	期 日	開催都県	会場地	会 場 名	前 日 開会式	
1	水 泳 (水 球)	令和5年度関東高等学校選抜水球競技大会兼第45回関東地域春季水球競技大会	6/17・18 (土・日)	千葉県	習志野市	千葉県国際総合水泳場		
2	カ ヌ ー	令和5年度関東高等学校カヌー選手権選抜大会	9/16・17 (土・日)	栃木県 主 管	山梨県 富士河口湖町	精進湖カヌー競技場		
3	弓 道	令和5年度第42回関東高等学校弓道個人選手権選抜大会	9/9・10 (土・日)	東京都	渋谷区	明治神宮武道場至誠館 第二弓道場		
4	陸 上 競 技	令和5年度第27回関東高等学校選抜新人陸上競技選手権大会	10/21・22 (土・日)	埼玉県	熊谷市	熊谷スポーツ文化公園 陸上競技場		
5	柔 道	令和5年度第1回関東高等学校選抜柔道大会	10/21・22 (土・日)	東京都	文京区	講道館	○	
6	ボ ー ト	令和5年度関東高等学校選抜ボート大会	11/3・4 (金・土)	神奈川県	相模原市	相模湖漕艇場	○	
7	相 撲	令和5年度第17回関東高等学校選抜相撲大会	10/22(日)	茨城県	土浦市	霞ヶ浦総合公園 相撲場		
8	自 転 車 競 技	令和5年度第9回関東高等学校新人自転車競技大会	11/3～5 (金～日)	山梨県	笛吹市	境川自転車競技場		
9	ア ー チェリー	令和5年度第42回関東高等学校アーチェリー選抜大会	11/18・19 (土・日)	埼玉県	宮代町	はらっパーク宮代		
10	ホ ッ ケ ー	令和5年度第43回関東高等学校選抜ホッケー大会	11/11・12 (土・日)	埼玉県	飯能市	飯能市阿須ホッケー場 駿河台大学ホッケー場	○	
11	ライフル射撃	令和5年度第21回関東高等学校ライフル射撃競技選抜大会	11/19(日)	栃木県	宇都宮市	栃木県ライフル射撃場	○	
12	少 林 寺 拳 法	令和5年度第26回関東高等学校少林寺拳法選抜大会	12/17(日)	神奈川県	寒川町	シンコースポーツ寒川アリーナ		
13	テ ニ ス	令和5年度(第43回)関東選抜高校テニス大会兼全国選抜高校テニス大会関東地区大会	12/23・24 (土・日)	千葉県	長生郡 白子町	アポロコーストテニスコート他	○	
14	バドミントン	令和5年度第52回関東高等学校選抜バドミントン大会	12/16・17 (土・日)	神奈川県	藤沢市	秩父宮記念体育館 県立スポーツセンター		
15	卓 球	令和5年度第27回関東高等学校新人卓球大会兼第51回関東高等学校選抜卓球大会	12/25～26 (月～火)	埼玉県	所沢市	所沢市民体育館	○	
16	ソフトテニス	令和5年度第49回関東高等学校選抜ソフトテニス大会	男子	R6. 1/13 (土)	東京都	渋谷区	東京体育館	○
			女子	R6. 1/28(日)	神奈川県	小田原市	小田原アリーナ	○
17	ウエイトリフティング	令和5年度第39回関東高等学校ウエイトリフティング競技選抜大会	R6. 1/13・14 (土・日)	東京都	世田谷区	駒沢体育館屋内球技場		
18	空 手 道	令和5年度第32回関東高等学校空手道選抜大会	R6. 1/17・18 (水・木)	東京都	足立区	東京武道館		
19	フェンシング	令和5年度第43回関東高等学校選抜フェンシング大会	R6. 1/20・21 (土・日)	栃木県	宇都宮市	日環アリーナ	○	
20	ボクシング	令和5年度第12回関東高等学校ボクシング選抜大会	R6. 1/20～22 (土～月)	東京都	日野市	市民の森ふれあいホール	○	
21	ハンドボール	令和5年度第38回関東高等学校ハンドボール選抜大会	R6. 2/3・4 (土・日)	群馬県	富岡市	富岡市民体育館 富岡高校 富岡特別支援学校	○	
22	レスリング	令和5年度正田杯第50回関東高等学校選抜レスリング大会第8回関東高等学校選抜女子レスリング大会	R6. 2/3・4 (土・日)	千葉県	佐倉市	佐倉市民体育館	○	
23	バスケットボール	令和5年度第34回関東高等学校バスケットボール新人大会	R6. 2/3・4 (土・日)	埼玉県	深谷市 本庄市	深谷ビッグタートル 本庄シルクドーム		
24	ラ グ ビ ー	令和5年度第24回関東高等学校ラグビーフットボール新人大会	R6. 2/10・11 (土・日)	千葉県	成田市	中台運動公園陸上競技場・球技場		
			R6. 2/17・18 (土・日)	茨城県	水戸市	水戸市サッカー・ラグビー場 (ツインフィールド)		
25	ヨ ッ ト	令和5年度第30回関東高等学校選抜ヨット大会	R6. 3/23・24 (土・日)	茨城県	土浦市	ラクスアリーナ		

令和5～9年度 関東高等学校選抜等大会開催予定

(R5. 3. 2現在)

No.	種 目	通常開催月	5年度	6年度	7年度	8年度	9年度	備 考
1	水泳(水球)	6月	千葉	神奈川	埼玉	山梨	東京	選抜独自のローテーション
2	弓道	9月	東京	東京	群馬	神奈川	栃木	令和6年度から新規大会として11月に開催
3	カヌー	9月	栃木	埼玉	山梨	群馬	神奈川	会場は山梨県
4	陸上競技	10月	埼玉	栃木	山梨	東京	神奈川	選抜独自のローテーション
5	相撲	10月	茨城	神奈川	埼玉	群馬	千葉	選抜独自のローテーション
6	ボート	10月	神奈川	神奈川	神奈川	神奈川	神奈川	令和9年度まで神奈川県開催
7	柔道	10月	東京	神奈川	千葉	埼玉	栃木	選抜独自のローテーション(令和5年度から新規開催)
8	自転車競技	11月	山梨	群馬	山梨	群馬	山梨	
9	ホッケー	11月	埼玉	神奈川	茨城	山梨	群馬	第1～5回まで埼玉で開催, 以後選抜独自のローテーション
10	アーチェリー	11月	埼玉	茨城	千葉	栃木	東京	関東高校体育大会翌年開催(原則)3年先まで内定
11	ライフル射撃	11月	栃木	群馬	茨城	山梨	埼玉	選抜独自のローテーション
12	卓球	12月	埼玉	神奈川	茨城	千葉	東京	選抜独自のローテーション(平成8年度まで東京開催)
13	バドミントン	12月	神奈川	群馬	東京	栃木	千葉	関東大会開催の前年に開催
14	テニス	12月	千葉開催					平成23年度より毎年千葉県開催
15	少林寺拳法	12月	神奈川	千葉	東京	茨城	栃木	選抜独自のローテーション
16	ソフトテニス(男)	1月	東京	栃木	東京	群馬	東京	平成14年度まで東京開催、平成15年度以降男女交互で東京と他県で開催
	ソフトテニス(女)	1月	神奈川	東京	千葉	東京	山梨	
17	ボクシング	1月	東京	山梨	千葉	群馬	茨城	関東高校体育大会翌年開催
18	フェンシング	1月	栃木	東京	茨城	埼玉	山梨	関東高校体育大会終了都県が、年度後期に開催(平成9年度～)
19	ウエイトリフティング	1月	東京	埼玉	神奈川	山梨	千葉	選抜独自のローテーション
20	空手道	1月	東京	栃木	千葉	埼玉	山梨	選抜独自のローテーション
21	バスケットボール	2月	埼玉	栃木	千葉	山梨	茨城	東京を除く7県でローテーション
22	ラグビー	2月	千葉・茨城	山梨・神奈川	埼玉・東京	茨城・千葉	群馬・栃木	平成24年度までは埼玉開催、平成25年度以降各都県でローテーション。
23	ハンドボール	2月	群馬	埼玉	栃木	神奈川	山梨	選抜独自のローテーション
24	レスリング	2月	千葉	東京	神奈川	群馬	茨城	選抜独自のローテーション
25	ヨット	3月	茨城	千葉	山梨	神奈川	茨城	選抜独自のローテーション
関東高校選抜等大会を実施していない種目			バレーボール・体操・ソフトボール・サッカー・剣道・登山・スキー・スケート・なぎなた					

各都県高等学校体育連盟事務局所在地

都 県 名	事 務 局 所 在 地	TEL ・ FAX
栃 木 県	321-0123 宇都宮市東谷町660-1 県立宇都宮南高校内	TEL 028-612-5290
	HP:URL https://www.tochigi-koutairen.jp/	FAX 028-612-5291
	E-mail : kotairen@pluto.plala.or.jp	
群 馬 県	371-0805 前橋市南町4-35-1 県立前橋商業高校内	TEL 027-224-5046
	HP:URL https://gunma-koutairen.com/	FAX 027-221-9606
	E-mail : g-ktr@eagle.ocn.ne.jp	
山 梨 県	400-0805 甲府市酒折1-17-1 県立甲府東高校内	TEL 055-287-8862
	HP:URL https://www.yamanashi-koutairen.jp/	FAX 055-287-8872
	E-mail : jimukyoku@yamanashi-koutairen.jp	
埼 玉 県	330-0062 さいたま市浦和区仲町3-5-1 県民健康センター4F	TEL 048-822-6792
	HP:URL https://www.saitama-kotairen.com/	FAX 048-822-0281
	E-mail : kotairen@green.ocn.ne.jp	
神 奈 川 県	221-0855 横浜市神奈川区三ツ沢西町3-1 県立スポーツ会館内	TEL 045-311-8817
	HP:URL https://www.kanagawa-kotairen.gr.jp/	FAX 045-313-2669
	E-mail : kotairen@pastel.ocn.ne.jp	
千 葉 県	263-0043 千葉市稲毛区小仲台5-10-1 県立千葉女子高校内	TEL 043-252-1691
	HP:URL https://www.chiba-koutairen.com/	FAX 043-252-1842
	E-mail : hs-af12@jeans.ocn.ne.jp	
茨 城 県	310-0911 水戸市見和1-356-2 県水戸生涯学習センター分館内	TEL 029-300-5012
	HP:URL https://ibaraki-koutairen.jp/	FAX 029-300-5013
	E-mail : kotairen@juno.ocn.ne.jp	
東 京 都	163-8001 新宿区西新宿2-8-1 東京都庁第二本庁舎15F	TEL 03-5320-7470
	HP:URL https://www.tokyo-kotairen.gr.jp/	
	E-mail : staff@tokyo-kotairen.gr.jp	

全 国	100-0003 千代田区一ツ橋1丁目1番1号 パレスサイドビル2F	TEL 03-6268-0027
	HP:URL https://www.zen-koutairen.com/	FAX 03-6268-0028
	E-mail info@zen-koutairen.com	

関東高等学校体育連盟事務局と(公財)全国高等学校体育連盟関係役員の当番都県一覧

年 度	事務局都県	全国総体中央委員		全国総体検討委員	基本問題検討委員	表彰審査委員 傷病見舞審査委員	
		山梨	栃木			神奈川	東京
令和元・2年度	茨城		栃木	埼玉	茨城	神奈川	東京
令和3・4年度	東京	埼玉	群馬	神奈川	東京	千葉	栃木
令和5・6年度	栃木	神奈川	山梨	千葉	栃木	茨城	群馬
令和7・8年度	群馬	千葉	埼玉	茨城	群馬	東京	山梨
令和9・10年度	山梨	茨城	神奈川	東京	山梨	栃木	埼玉
令和11・12年度	埼玉	東京	千葉	栃木	埼玉	群馬	神奈川
令和13・14年度	神奈川	栃木	茨城	群馬	神奈川	山梨	千葉
令和15・16年度	千葉	群馬	東京	山梨	千葉	埼玉	茨城
令和17・18年度	茨城	山梨	栃木	埼玉	茨城	神奈川	東京

基本問題検討委員 関東高体連事務局を担当した都県が基本問題検討委員を兼ねる。

全国評議員 令和3年度より東京都理事長が担当。任期は令和5年度まで。
(下記のルールに則り、令和2年度の茨城県理事長が年度末に異動になったため、令和3年度から東京都理事長が担当。)

※『現在の評議員に人事異動があった場合は、その時点で任期は終了。
新たに次の事務局担当都県理事長が、退任した評議員の任期の満了する時まで担当する。以降、同様に改選を行う。』

財務委員会 全国高体連から指名がある。

新旧対照表

関東高等学校体育連盟

○関東高等学校体育大会開催基準要項について

新	旧	備考
<p>(略)</p> <p>9 参加資格</p> <p>(略)</p> <p>(5) 以下の場合に限り、複数校合同チームの大会参加を認める。</p> <p>ア. 部員不足に伴う合同チーム <u>(全国高等学校体育連盟が定める「部員不足に伴う複数校合同チーム参加規程」と同専門部が定める「競技別部員不足に伴う複数校合同チーム参加ガイドライン」に基づき、都県高等学校体育連盟会長により予選会から参加が認められた場合)</u></p> <p>イ. 統廃合対象校による合同チーム (統廃合完了前の2年間に限る)</p> <p>(略)</p> <p>12 参加料 <u>団体30,000円、個人3,000円</u>を上限とする。但し、スキーについては個人<u>4,000円</u>を上限とする。</p>	<p>(略)</p> <p>9 参加資格</p> <p>(略)</p> <p>(5) 統廃合の対象となる学校については、統廃合完了前の2年間に限り合同チームによる大会の参加を認める。</p> <p>(略)</p> <p>12 参加料 団体20,000円、個人2,100円を上限とする。但し、スキーについては個人3,000円を上限とする。</p>	

4 関東高等学校体育大会開催基準要項

開催の趣旨

高等学校教育の一環として、広くスポーツ実践の機会を与え、技術の向上と気力の充実をはかり、心身ともに健全な高等学校生徒を育成するとともに、生徒相互の友情をはぐくみ、次代のにない手としての素地を養成するものである。

- 1 主 催 関東高等学校体育連盟
及び関東競技種目別統轄団体、開催地教育関係機関を原則とする。
- 2 主 管 競技の主管は関東高等学校体育連盟当該種目別専門部、
開催都県高等学校体育連盟及び開催都県競技種目別団体とする。
- 3 後 援 主催者、主管者が適当と認めた機関団体とする。
- 4 大会名称 令和〇〇年度関東高等学校（男子・女子）〇〇〇〇大会と称する。
- 5 大会の開催 (1) 大会は関東地域（茨城・栃木・群馬・埼玉・千葉・東京・神奈川・山梨）
で開催する。
(2) 種目別大会は各都県順番を原則とし、別表によって毎年開催する。
- 6 大会の期間 (1) 競技日程は原則として2日を超えないこととする。
(2) 開催期間は6月の第1週、または第2週を原則とする。
但し、陸上・水泳・スキー・スケート・駅伝・登山は別に定める。
- 7 競技方法 競技種目別学校対抗とする。
- 8 引率・監督 (1) 出場チームの選手は必ず引率責任者によって引率される。引率責任者は選手のす
べての行動に対し、責任を負うものとする。
(2) 引率責任者は、団体の場合は校長の認める当該校の職員とする。
個人の場合は校長の認める学校の職員とする。また、校長から引率を委嘱された
「部活動指導員」（学校教育法施行規則第78条の2に示された者）も可とする。
但し、「部活動指導員」に引率を委嘱する校長は都県高体連会長に事前に届け出る
こと。（別紙様式）
(3) 監督・コーチ等は校長が認める指導者とし、それが外部指導者の場合は傷害
・賠償責任保険（スポーツ安全保険等）に必ず加入することを条件とする。
但し、各都県における規程が定められ、引率・監督者がこの基準より限定された
範囲内であればその規程に従うことを原則とする。
- 9 参加資格 (1) 選手は、学校教育法第1条に規定する高等学校（中等教育学校後期課程を含
む。）に在籍する生徒であること。但し、休学中、留学中の生徒を除く。
(2) 選手は、各都県高等学校体育連盟加盟校の生徒で、当該競技専門部に登録し、当
該競技要項により参加資格を得たものに限る。但し、各都県高体連に専門部が設置
されていない種目については、加盟校の生徒であることとする。
(3) 年齢は〇〇年4月2日以降に生まれたものとする。（〇〇部分の数字は、開催当
該年度-19となる。）但し、出場は同一競技3回までとし、同一学年での出場は1
回限りとする。（「出場」とは登録やエントリーでなく、試合の出場回数をさし、
専門部が責任を持って調整・確認する。）
(4) チームの編成において、全日制課程・定時制課程・通信制課程の生徒による
混成は認めない。
(5) 以下の場合に限り、複数校合同チームの大会参加を認める。
ア. 部員不足に伴う合同チーム
（全国高等学校体育連盟が定める「部員不足に伴う複数校合同チーム参加規程」と

同専門部が定める「競技別部員不足に伴う複数校合同チーム参加ガイドライン」に基づき、都県高等学校体育連盟会長により予選会から参加が認められた場合）

イ. 統廃合対象校による合同チーム

(統廃合完了前の2年間に限る)

- (6) 転校（転籍）後6ヶ月未満（水泳は1年）のものは参加を認めない。（外国人留学生もこれに準ずる）
但し、一家転住等やむを得ない場合は、各都県高等学校体育連盟会長の許可があればこの限りではない。
- (7) 出場する選手は、あらかじめ健康診断を受け、在学する学校長及び所属高等学校体育連盟会長の承認を必要とする。
- (8) 全国高等学校総合体育大会の予選を兼ねるものについては、(公財)全国高体連で定めたものによる。
- (9) 関東高等学校体育大会参加資格の特例
ア 上記(1)及び(2)に定める生徒以外で、当該競技要項により大会参加資格を満たすと判断され、都県高等学校体育連盟が推薦した生徒について、別途に定める規程に従い大会参加を認める。
イ 上記(3)の但し書きについては、学年の区分を設けない課程に在籍する生徒の出場は、同一競技3回限りとする。

[大会参加資格の別途に定める規程]

- 1 学校教育法第72条、115条、124条及び134条の学校に在籍し、都県高等学校体育連盟の大会に参加が認められた生徒であること。
- 2 以下の条件を具備すること。
(1) 大会参加を認める条件
ア 関東高等学校体育連盟の目的を理解し、それを尊重すること。
イ 参加を希望する専修学校及び各種学校にあっては、学齢・修学年限ともに高等学校と一致していること。
また、連携校の生徒による混成は認めない。
ウ 各学校にあっては、都県高等学校体育連盟の予選会から出場が認められ関東大会への出場条件が満たされていること。
エ 各学校にあっては、部活動が教育活動の一環として、日常継続的に責任ある顧問教員の指導のもと適切に行われており、活動時間等が高等学校に比べて著しく均衡を失することなく、運営が適切であること。
(2) 大会参加に際し守るべき条件
ア 関東高等学校体育大会開催基準要項を厳守し、競技種目大会申し合わせ事項等に従うとともに、大会の円滑な運営に協力すること。
イ 大会参加に際しては、万一の事故の発生に備えて傷害・賠償保険に加入しておくなど、万全の事故対策を講じておくこと。
ウ 大会開催に要する経費については、応分の負担をすること。

(10) 関東高等学校体育大会参加制限

[外国人留学生の出場枠について]（出場枠を設けている専門部に適用）

- ア 学校教育法第1条に規定する高等学校卒業を目的として入学している生徒であること。
イ 在籍校が、都県高等学校体育連盟に加盟していること。
ウ 年齢は〇〇年4月2日以降に生まれた者とする。（〇〇部分の数字は、開催当該年度-19となる。）
エ 短期留学は除く。

オ 人数については、全国高等学校総合体育大会に準じて各専門部ごとに制限を書く。

- 10 大会役員 開催地の高体連会長が関東高等学校体育連盟会長の名において実施し、別紙役員編成基準表によって編成する。
- 11 参加申込方法 (1) 当該学校長の責任において、所定の様式により定められた期限までに申し込むものとする。
(2) 申込締切日は原則として6月第1週開催日の15日前以降とする。
但し、6月以外に開催する種目については、原則として15日前とする。
(3) 申込場所は各競技種目ごとに定める。
※個人情報の取り扱いに関して
大会参加に際して提供される個人情報は本大会に利用するものとし、これ以外の目的に利用することはありません。
(詳しくは、関東高等学校体育大会参加における個人情報及び肖像権に関わる取扱についてを参照ください。)
- 12 参加料 団体30,000円、個人3,000円を上限とする。
但し、スキーについては個人4,000円を上限とする。
- 13 参加章 参加章は原則として作らない。
- 14 表彰 各競技とも入賞者に賞状を授与する。但し、1位～8位までを原則とする。
- 15 プログラム プログラムは有料で頒布する。但し、次については無料とする。
(1)大会役員 (2)競技役員 (3)監督 (4)参加校1部 (5)報道関係者
- 16 大会経費 負担金・参加料・補助金等でまかなう。
大会の経費は極力簡素にすることを旨とする。
- 17 宿泊 (1) 役員・監督・選手の宿泊は、開催地において準備する。
(2) 所定の用紙により所属学校長の責任において、参加申込書とともに開催都県大会事務局あてに申し込むこと。
(3) 宿泊料金は関東高等学校体育連盟で決定した額とする。
- 18 参加上の注意 競技中の疾病・傷害などの応急措置は主催者側で行うが、その後の責任は負わない。
なお、参加者は健康保険証を持参すること。
- 19 その他 その他の事項については、全国高等学校総合体育大会開催基準要項に準ずるものとする。

平成15年11月25日 一部改正
平成16年11月24日 一部改正
平成19年4月16日 一部改正
平成21年4月16日 一部改正
平成21年11月24日 一部改正
平成22年4月20日 一部改正
平成25年11月22日 一部改正
平成26年4月14日 一部改正
平成29年4月17日 一部改正
平成30年11月27日 一部改正
令和3年5月7日 一部改正
令和5年4月20日 一部改正

令和5年度東京都高等学校体育連盟会議日程(案)

2023/3/27

会議名	開催期日	開催場所
第1回常任理事会	令和5年4月4日(火) 18:30~20:00	東京都庁第二本庁舎 第二本庁舎ホール
理事会・評議員会	令和5年4月8日(土) 14:15~15:15	国立オリンピック記念 青少年総合センター 小ホール
第1回 基本問題検討委員会	令和5年6月8日(木) 18:30~20:00	東京都庁第二本庁舎 第二本庁舎ホール
第2回常任理事会	令和5年6月15日(木) 18:30~20:00	東京都庁第二本庁舎 第二本庁舎ホール
第2回 基本問題検討委員会	令和5年11月9日(木) 18:30~20:00	東京都庁第二本庁舎 第二本庁舎ホール
第3回常任理事会	令和5年12月1日(金) 18:30~20:00	東京都庁第二本庁舎 第二本庁舎ホール
第3回 基本問題検討委員会	令和6年1月23日(火) 18:30~20:00	東京都庁第二本庁舎 第二本庁舎ホール
第4回常任理事会	令和6年2月5日(月) 18:30~20:00	東京都庁第二本庁舎 第二本庁舎ホール
第4回 基本問題検討委員会	令和6年3月14日(木) 18:30~20:00	東京都庁第二本庁舎 第二本庁舎ホール
都総体開会式	令和5年4月8日(土) 15:45~16:30	国立オリンピック記念 青少年総合センター 小ホール
全国高校総体 役員・選手結団式	令和5年7月15日(土) 15:00~16:00	国立オリンピック記念 青少年総合センター 大ホール
優秀校・優秀選手 表彰状授与式	令和6年2月17日(土) 14:00~15:00	国立オリンピック記念 青少年総合センター
第20回研究大会	令和6年2月17日(土) 15:30~17:30	国立オリンピック記念 青少年総合センター

4 都高体連第 100 号
令和 5 年 3 月 24 日

東京都高等学校体育連盟
加盟学校長 各位
専門部長・常任理事 各位

東京都高等学校体育連盟
会長 奥秋 將史
(公印省略)

東京都高等学校体育連盟「新型コロナウイルス感染症拡大防止ガイドライン」の
取扱いについて (通知)

日頃より本連盟の諸事業に御理解と御協力をいただき、厚く感謝申し上げます。

さて、この度、東京都教育委員会から、令和 5 年 3 月 23 日付第 3056 号「『新型コロナウイルス感染症対策と学校運営に関するガイドライン (都立学校)』の改定について (通知)」が発出され、別添のとおり、都立学校向けガイドラインの改定が行われました。

これを受けて、本連盟主催事業においては、東京都高等学校体育連盟「新型コロナウイルス感染症拡大防止ガイドライン」に基づく一律的な感染防止対策を終了いたします。ただし、別添の「『新型コロナウイルス感染症対策と学校運営に関するガイドライン【都立学校】改訂版 Ver. 6』東京都教育委員会」を参考として、各学校や各専門部における感染状況等に応じて適切な対応を行っていただくとともに、特に下記の事項を徹底し、生徒の健康を守り、安全な大会運営に努めていただきますよう、よろしくお願い致します。

なお、約 3 年間にわたり、皆様方の多大な御協力のもと、感染拡大防止対策に努めて本連盟主催事業を安全かつ円滑に開催できましたことに心より御礼申し上げます。

記

- (1) 学校は、日常の活動内での健康観察を丁寧に行うとともに、大会等へは参加生徒の健康状態を十分に確認した上で生徒を参加させる。
- (2) 各専門部は、大会等の開催に当たり、感染状況を考慮し、競技特性に応じた感染対策や各競技団体からの指示に従い、適切に運営する。

【問い合わせ先】

東京都高等学校体育連盟事務局長 高野 幸代
〒163-8001 東京都新宿区西新宿 2-8-1
東京都庁第二本庁舎 15 階
TEL 03-5320-7470
事務局 mail staff@tokyo-kotairen.gr.jp

令和4年度 東京都高等学校体育連盟 役員表彰候補者(案)

令和5年4月4日現在

表彰規程内規 1-(1) 高体連会長、副会長、理事長、副理事長

1-(2) 専門部部长

1-(3) その他、特に功績のあった者

*在任期間は2期(4年)を目安とする

*年度を遡っての表彰はしない(表彰は役職を退いたとき)

*ふさわしくない行為のあった者は表彰しない

*表彰は一回とする

※上記は内規1-(3)にかかるとその限りではない
(ただし、過去の例を見るとその限りではない)

No	専門部 No	専門部名	役職名	表彰候補者	在任期間	表彰該当理由	備考
1		本部	副会長	みやかわ つとむ 宮川 努	R2.4 ~ R5.3 (3 年間)	表彰規程内規1-(1)	
2	1	陸上男子	副部长	かわせ かつてる 川瀬 一輝	R元.4~R5.3(4年間 陸上男子) H27.4~R元.3(4年間 陸上女子)	表彰規程内規1-(3)	全国高体連陸上競技専門部常任委員を4年間、関東高体連常任理事を2年間務めそれぞれ多大な貢献をされた為。
3	4	体操女子	副部长	いしはら かつあき 石橋 一彰	H17.4 ~ R5.3 (18 年間)	表彰規程内規1-(3)	平成26年度の南関東総体も実行委員会の一員として大会の成功に貢献し、その後全国高体連役員として活躍をされた。
4	9	ソフトテニス男子	部長	こうだ つぐあき 幸田 諭昭	R2.4 ~ R5.3 (3 年間)	表彰規程内規1-(2)	
5	23	剣道	部長	のむら きみお 野村 公郎	R2.4 ~ R5.3 (3 年間)	表彰規程内規1-(2)	
6	26	弓道	部長	うのき しげき 榎 茂喜	R元.4 ~ R5.3 (4 年間)	表彰規程内規1-(2)	2期(4年間)にわたり弓道専門部長を務めた
7	28	ホッケー	部長	ごろう たかひろ 後藤 貴裕	R2.4 ~ R5.3 (3 年間)	表彰規程内規1-(2)	
8	41	チアリーディング	部長	まつした ひでふさ 松下 秀房	H26.4 ~ R5.3 (9 年間)	表彰規程内規1-(2)	専門部部长として創設時より9年間在職。

傷病見舞金審査 (案)

令和5年4月4日現在

受付No.	学校名・専門部	専門部	生徒氏名	発生日	大会名	傷病名	手術日	入院	金額(万円)
0411	都立工芸高等学校	バスケットボール男子専門部	S.Y	令和4年10月30日	都高体連新人大会地区大会	右膝前十字靭帯損傷	令和4年12月22日	令和4年12月21日～令和4年12月29日	8
0412	創価高等学校	バレーボール女子専門部	J.Y	令和4年11月20日	都高体連新人大会	左足関節捻挫	なし	なし	1
0413	東京都立駒場高等学校	バスケットボール女子専門部	M.M	令和4年11月23日	都高体連新人大会	右足リスフラン関節多発性 性裂離骨折	なし	なし	3
0414	東京都立北園高等学校	バスケットボール女子専門部	N.H	令和4年11月3日	都高体連新人大会	右前十字靭帯損傷 右半月板損傷	令和4年12月20日	令和4年12月19日～令和4年12月29日	8
0415	創価高等学校	サッカー専門部	M.U	令和5年2月19日	都高体連新人大会	左橈骨遠位端骨折 左尺骨茎状突起骨折	なし	なし	3

令和5年度 東京都高等学校総合体育大会開催要項(案)

1 名称

令和5年度東京都高等学校総合体育大会

2 主催

東京都高等学校体育連盟 東京都教育委員会

3 主旨

本大会は、広く東京都における高等学校生徒の体育的な部活動の健全な発展を促進し、スポーツに対する理解と関心を深め、体力や運動技能の向上を図るとともにスポーツマン精神を養い、併せて各学校間相互の親睦を深めようとするものである。

4 期間

令和5年4月～7月

令和5年9月上旬～10月上旬・12月上旬

令和6年2月

以上の期間中の土曜日、日曜日、祝日及び長期休業日中に開催する。

5 実施競技種目

1. 陸上競技	(男・女)	19. 相撲	(男)
2. 体操	(男・女)	20. 弓道	(男・女)
3. バスケットボール	(男・女)	21. レスリング	(男・女)
4. バレーボール	(男・女)	22. ホッケー	(男・女)
5. ソフトテニス	(男・女)	23. テニス	(男・女)
6. ソフトボール	(男・女)	24. ウエイトリフティング	(男)
7. スキー	(男・女)	25. 登山	(男・女)
8. スケート	(男・女)	26. ボクシング	(男)
9. 卓球	(男・女)	27. ボート	(男・女)
10. 軟式野球	(男)	28. 自転車競技	(男・女)
11. ラグビー	(男)	29. ライフル射撃	(男・女)
12. サッカー	(男・女)	30. フェンシング	(男・女)
13. ハンドボール	(男・女)	31. 空手道	(男・女)
14. アメリカンフットボール	(男)	32. アーチェリー	(男・女)
15. バドミントン	(男・女)	33. なぎなた ◎	(女)
16. 柔道	(男・女)	34. 少林寺拳法 ○	(男・女)
17. 剣道	(男・女)	35. チアリーディング	(男・女)
18. 水泳	(男・女)		

◎本年度開会式選手代表宣誓 ○次年度開会式選手代表宣誓

6 大会日程及び会場

令和 5 年度東京都高等学校総合体育大会種目別日程及び会場は未定。

7 競技方法

- (1) 学校対抗競技を原則とする。
- (2) 当該競技種目の競技規則により実施する。

8 参加資格

- (1) 東京都高等学校体育連盟に加盟している高等学校の全日制課程、定時制・通信制課程及び中等教育学校後期課程に在籍している生徒で、あらかじめ健康診断を受け、当該学校長が競技出場に支障の無いことを確認し、出場を承認した者。
- (2) 年齢は平成 16 年 4 月 2 日以降に生まれた者とする。
- (3) ただし、出場は同一競技 3 回までとし、同一学年での出場は 1 回限りとする。
- (4) (公財)全国高等学校体育連盟の定める全国高校総体開催基準要項の参加資格に準ずる。

9 表彰

各競技種目ごとに、優勝校に優勝楯、第3位迄の入賞校及び入賞者に賞状とメダルを授与する。
ただし、種目によって異なる場合もある。

10 参加申込み

- (1) 本大会に出場するチーム及び個人の選定は、各競技専門部で行う。
- (2) 出場資格を得たチーム及び個人は、当該学校長の承認を得て申し込むこと。
- (3) 参加申し込みの用紙は、各競技専門部のものによる。

11 安全対策等について

- (1) 参加する選手は、日頃より健康管理に十分留意する。
- (2) 競技中の事故、災害などの応急処置は主催者側で行う。
- (3) 競技中以外の事故、災害などについては通常の教育活動に準ずる。
- (4) 引率責任者は大会に参加する生徒を引率し、選手の全ての行動に対し責任を負うものとする。
- (5) 各会場における救急対策を十分に確立し、その責任者を決めておく。
- (6) 新型インフルエンザについては全国高等学校体育連盟の「新型インフルエンザに関わる大会出場について」(平成 21 年 9 月 28 日付)の規定に準ずる。

12 連絡事項

大会会場の使用にあたっては、使用規則を厳守し、整理整頓に心がける。

令和5年度東京都高等学校総合体育大会日程及会場(予定)

東京都高等学校体育連盟
令和5年4月5日現在

	4月							5月							6月							左記以外の日程	会場								
	1	2	8	9	15	16	22	23	29	30	3	4	5	6	7	13	14	20	21	27	28			3	4	10	11	17	18	24	25
	土	日	土	日	土	日	土	日	土	日	水	木	金	土	日	土	日	土	日	土	日			土	日	土	日	土	日	土	日
1 陸上(男)												●			■	■	■	■												駒沢陸上競技場 (●ハンマー投:5/5大井陸上競技場)	
2 陸上(女)												●				■	■	■	■												
3 体操(男)															■										●						国立館大学多摩キャンパス ■新体操 ●体操競技
4 体操(女)																										■		●		■国立館大学多摩校舎 ●駒場学園高等学校	
5 バスケットボール(男)																		■	■	■	■	■	■	■	■	■	■	■	6月23日(金)	都内高校体育館、都内体育館、駒沢体育館	
6 バスケットボール(女)																		■	■	■	■	■	■	■	■	■	■	■	6月23日(金)	都内高校体育館 駒沢屋内競技場	
7 バレーボール(男)																									■	■	■	■		都内高校体育館・東京体育館	
8 バレーボール(女)																						■			■	■	■	■		第1日目～第3日目 各高校体育館 最終日 東京体育館	
9 ソフトテニス(男)																		■	■	■	■	■	■	■	■	■	■	■	6/18・25予備日について日本連盟と協議中	駒沢オリンピック公園テニスコート 都立府中の森公園テニスコート 他	
10 ソフトテニス(女)																		■	■	□				■	□	□	□	□		都内高校・都立府中の森公園テニスコート 他 □予備日 5/14・5/21 個人戦 6/11 団体戦	
11 ソフトボール(男)																								■	■	■	■	■		開成高校、京華高校、早稲田実業学校 他	
ソフトボール(女)																								■	■	■	予備			桐朋女子高校 日本体育大学桜華高校 他	
12 スキー																													6年2月13日～17日	群馬県鹿沢スノーエアスキ場	
13 スケート																													9～10月	東大和スケートセンター	
14 卓球(男)																										■	■	■		駒沢屋内球技場・エスフォルタアリーナ八王子・八王子市富士森体育館・日野ふれあいホール・新宿スポーツセンター・五日市ファインプラザ・秋川体育館・足立学園高校・白鷲高校・明大明治高校・多摩工業高校・大田桜台高校 等	
15 卓球(女)																										■	■	■		立川市泉市民体育館・立川市柴崎市民体育館・武蔵野高等学校・武蔵野の森体育館・日野市南平体育館	
16 軟式野球																													7/17開会式(上柚木) 7/22～8/2	昭島、上井草、東綾瀬、大井、大泉、稲城、駒沢、上柚木 等	
17 ラグビー				■	■	■	■	■	■	■	■	■	■	■	■	■	■	■	■	■	■	■	■	■	■	■	■	■	雨天順延の場合、平日開催あり	戸吹スポーツ公園・都立葛西工業・都立石神井・都立豊多摩・都立東・成蹊・成城学園・本郷・明治学院東村山 他	
18 サッカー(男)																														駒沢第二球技場・補助球技場、清瀬内山G、南豊ヶ丘、戸吹、参加各学校ほか	
サッカー(女)																														駒沢第二球技場/補助競技場 清瀬内山サッカー場 南豊ヶ丘フィールド 学校会場	
19 ハンドボール																														駒沢屋内球技場、エスフォルタ・サブ、新宿スポーツセンター他 ■:公式戦実施確定日 □:公式戦予備日	
20 アメリカンフットボール				■	■	■	■	■	■																					駒沢第二球技場、佼成学園、日大鶴ヶ丘、早稲田大学東伏見、都立西 等	
21 バドミントン																														駒沢オリンピック運動公園屋内球技場、武蔵野の森総合スポーツプラザ、SUBARUスポーツセンター、参加校体育館他	
22 柔道																														■個人戦 東京武道館 □団体戦 講道館	
23 剣道																														5/14個人、団体支部予選(各支部会場) 6/10個人戦(東京武道館)、6/17団体戦(東京武道館)	
24 水泳(競泳)																														東京アクアティクスセンター	
水泳(水球)																														城北高校 武蔵高校	
水泳(AS)																														東京アクアティクスセンター	
25 相撲																														靖国神社相撲場	
26 弓道																														東京武道館	
27 レスリング																														都立第三商業高校(5/21:学校対抗戦、男子個人対抗戦) 安部学院高校(6/24:女子個人対抗戦)	
28 ホッケー																														駒沢オリンピック公園第一球技場	
29 テニス																														小金井公園・参加校テニスコート ■個人 ●団体	
30 ウェイトリフティング																														東亜学園高等学校	
31 登山																														八王子市 日影沢キャンプ場	
32 ボクシング																														駿台学園高等学校	
33 ボート																														戸田ボートコース	
34 自転車競技																														●:ロード競技 「群馬サイクル・スポーツ・センター」 ■:トラック競技 「立川競輪場」「境川自転車競技場」	
35 ライフル射撃																														●AR: 明治大学付属中野高等学校 ■BR・BP: 都立桐ヶ丘高等学校	
36 フェンシング																														都立王子総合高等学校	
37 空手道																														会場未定	
38 アーチェリー																														4月記録会・5月記録会の日程は4月23日、5月4日に確定 4月29日駒沢第一球技場 5月14日夢の島アーチェリー場	
39 なぎなた																														東京武道館(第二武道場)	
40 少林寺拳法																														東京武道館(大武道場)	
41 チアリーディング																														エスフォルタアリーナ八王子	

令和5年度 東京都高等学校総合体育大会 総合開会式次第

期 日 令和5年4月8日(土)

会 場 国立オリンピック記念

青少年総合センター小ホール

- | | | |
|-------|------------|--|
| 15:45 | 1 開式通告 | 《ファンファーレ》 |
| | 2 開会宣言 | 東京都高等学校体育連盟理事長 |
| | 3 国歌斉唱 | |
| | 4 優勝杯返還 | 令和4年度優勝校63校 |
| | 5 大会会長挨拶 | 東京都高等学校体育連盟会長 |
| | 6 教育委員会挨拶 | 東京都教育委員会 |
| | 7 来賓紹介 | 東京都高等学校体育連盟理事長 |
| | 8 選手代表宣誓 | なぎなた専門部
東京都立南多摩中等教育学校
宣誓 中根 柚和
旗手 堤本 郁乃 |
| | 9 激励のメッセージ | |
| | 10 高体連の歌 | |
| 16:30 | 11 閉式通告 | |

令和5年度 東京都高等学校総合体育大会 総合開会式 実施要項 (案)

- 1 目的 令和5年度東京都高等学校総合体育大会開催にあたり、大会における選手の活躍を期して開会式を執り行う。
- 2 日時 令和5年4月8日(土)
 役員・常任理事集合 13:00 (理事・評議員会の準備を含む)
 代表生徒集合 15:30 (受付開始)
- 3 会場 **国立オリンピック記念
 青少年総合センター小ホール**
- 4 参加者 **令和4年度優勝校代表者及び引率者 189名** (優勝校63校各**2名**+引率者)
 役員 約60名(本部20+常任理事41+指導部4名)
 注意点 15:45開始の開会式に間に合うように着席すること。
 ・参加生徒は、指定された座席に着席する。
 ・消毒、ソーシャルディスタンス等継続
 杯の返還 司会の呼名に従い、**各校ひとりが登壇、レプリカ受取**
- 5 代表選手による宣誓 (令和5年度担当：なぎなた専門部)
 中央演台の会長に向かい、高体連旗の端を持ちながら選手宣誓を行う。同時に選手一同起立。
- 6 運営 教育庁指導部指導企画課
 東京都高等学校体育連盟事務局及び専門部
- 7 役割表 別紙参照
- 8 同日開催行事及び会議時程について

行事名・時間	内 容	会 場
理事会・評議員会 13:00 14:15 15:15	本部役員・常任理事集合 理事会・評議員会 始 終 開会式準備など	国立オリンピック記念青少 年総合センター 小ホール
都総体開会式 15:30~15:45 15:45 16:30 ~17:00	選手・顧問受付 開会式 始 終 片付け・ 撤収	
新旧役員会 中止		

令和5年度東京都高等学校総合体育大会総合開会式 令和5年度理事会評議員会の時程について(案)

1 期 日 令和5年4月8日(土)

2 同日開催する行事及び会議

- ① 令和5年度東京都高等学校体育連盟 理事会・評議員会
- ② 令和5年度東京都高等学校総合体育大会 総合開会式

3 時 程

行事名・時間	内 容	会 場	指導部
10:00 13:00 開会式準備 理事・評議員会準備	事務局到着 副理事長集合 役員・常任理事・集合 参加校学校名垂れ貼り・ 控室準備・受付準備 消毒作業	オリセン小ホール ロワイエ(ロビー)	到着 舞台上設営 動作・音源関係リハ 役員席・来賓席垂れ貼 付等
理事会・評議員会 14:00 14:15 15:00 15:15 ~15:30	評議員受付 会議 始 【役員表彰】 会議 終 消毒作業 ▶壇上セット変更・準備	オリセン小ホール	
都総体開会式 15:30~15:45 15:45 16:30 ~16:40 17:00	選手・顧問受付 開会式 始 開会式 終 片付け 選手・顧問退場 片づけ・消毒 完全撤収	オリセン小ホール	音響担当：指導部 PC 担当：松ノ井 (ファンファーレ・国歌・高体 連の歌の音だし) 旗棒昇降作業担当：オ リセン担当
新旧役員会 中止			

●担当係別 仕事内容一覧

仕事内容			
係	担当 リーダー	人数	事務局
誘導	陸上男子・陸上女子 体操女子・バスケ男子 バスケ女子・バレー男子 バレー女子・ソフトテニ男子	8名	鈴木
受付	ソフトテニ女子・ソフトボール 卓球男子・卓球女子 軟式野球・サッカー ハンドボール・アメフト バドミントン	9名	窪谷
座席誘導	柔道・剣道 相撲・ホッケー テニス・ウエイト 登山・ボクシング ボート・自転車 ライフル・フェンシング チア	13名	齋藤
司会	本田常任理事 (レスリング)	1名	
パソコン操作	松ノ井副理事長(チア)	1名	齋藤
介添え リハ	渡辺副理事長・桑原副理事長	2名	

仕事内容			
係	人数	事務局	仕事内容
理事評議員会前準備	～14:00		<ul style="list-style-type: none"> 小ホール(ドア取手、手すり等)消毒 (3名) 受付まわり準備 (理事評議員会出席者名簿/消毒ハンドジェル)【既存機にて対応】 →13時集合の役員と常任理事には資料配布(会議資料・都総体開会式資料・係分担当表(役員除く)) 理事評議員会配布物準備 会議資料
開会式準備	15:15～15:30		<ul style="list-style-type: none"> 出席生徒の座席案内 小ホール内後方から巡視
開会式	15:45～16:30		<ul style="list-style-type: none"> 壇上のレイアウト変更 ・壇上のレイアウト変更 
閉会式準備	15:15～15:30		<ul style="list-style-type: none"> 正門～小ホールまでの来場生徒対応 写真撮影 (2人) (記録用、HP用) →事務局へ後日データ送信 【理事評議員会中/都総体中】
閉会式	16:30～16:40		<ul style="list-style-type: none"> 出口付近の状況により混雑を避けて前方生徒よりブロック退場を促す。(出口付近の状況を受付担当より確認)
閉会後	16:30～16:40		<ul style="list-style-type: none"> 小ホール出口～正門まで誘導と声掛け 出席者集約 (名簿を一つに纏める) (3名) 受付机等片づけ、出入口等消毒 (4名) 混雑状況を見て、同会に退場アナウンスの合図をする (1人) 出口への誘導ヘルプ (2名)
座席誘導			<ul style="list-style-type: none"> 退場と同時に壇上机・椅子の消毒作業 (7名ほど) と片づけ 小ホール内消毒作業と座席学校名垂れはがし (6名)
パソコン操作			<ul style="list-style-type: none"> アナウンスに合わせて映像の再生 旗手、宣誓の選手の動線確認と参加校呼名の際の動き (リハ) 優勝カップ返還 (なぎなた) 動線確認 式中のレプリカ贈呈時の介添えと旗手サポート
介添え リハ			<ul style="list-style-type: none"> 旗手用旗、三脚、旗 (3種類) の片づけ

全ての係りの業務終了後は小ホール奥のホワイエに集合をお願いします。(17時完全撤収！)

令和5年度 理事評議委員会・都総体開会式 係進行表(案)

令和5年4月4日現在

- 1 開催日時： 令和5年4月8日(土) 15:45~16:30
- 2 会場： 国立オリンピック記念青少年センター小ホール
- 3 来賓出席者： 伊栗 直晃課長 他4名予定
- 4 高体連本部役員： 奥秋、畑澤、浅見、池戸、小宮、高取、小高、田中、馬場、鳩野、高野、小澤、高松、牟田、渡辺、栗原、田中、松ノ井、山田

日時	予定	作業の流れ及び内容	詳細・注意事項など	各担当・各部署の動き
4月7日(金)		○荷物の準備 ・文具、胸花、配布資料、受付用名簿、座席表、パソコン(音響・パワボ用) 消毒グッズなど持ち物LIST参照	大型TAXI(運搬用)荷物の量によって判断 ※レプリカは当日午前搬入依頼	
4月8日(土)	○事務局出勤 09:30 出発 ○都庁出発 ○事務局会場到着 10:00 到着 ○副理事長到着 10:30~ 12:00 13:00 到着 13:15 ○役員・指導部・常任理事集合(出欠確認)係打ち合わせ【小ホール設営】	○搬出準備(事務局全員) 上記持ち物搬出 ○受付手続き(鈴木) ○荷物仕分など(高野・齋藤・窪谷) ○式場内外の案内掲示(窪谷) ○音源・パワボ設定・打ち合わせ(松ノ井・指導部・オリ) =====昼食===== ・都総体開会式役割分担表、次第配布(鈴木) ・常任理事出欠確認(齋藤) ○舞台上設営…机椅子・名垂れ(指導部・副理事長) ○ホール内準備…席名垂れ(鈴木) ○受付設営(窪谷・齋藤) ○旗(国旗・高体連旗・部旗)を吊るす(オリ) ○旗手用の旗を舞台袖に準備(渡辺・栗原) ○セッティング後の壇上レイアウト、受付、小ホール内写真撮影(記録用)(鈴木) ○控室の準備 式次第・座席表・胸花 (高野)	記念品到着(午前中搬入)松本徽章 ■別紙会場設営について参照 ■別紙開会式係一覧表参照	○常任理事出欠事前管理(齋藤) 代理出席者の氏名も連絡受け(事務局で把握) 控室(13時~17時) 楽屋事務室→本部役員 楽屋11→指導部
	14:00 ○評議員受付 14:15 理事評議会始 終 役員表彰式 閉式 15:15	【新旧役員交代】 【役員表彰授与式】		
	~15:30	○壇上を都総体用に変更 レプリカ・旗・袖机準備 ○レイアウト変更後の壇上レイアウト写真撮影(記録用)(鈴木)	15:15に音響・旗手生徒来場対応(窪谷)	←到着次第リハ(渡辺・栗原)
15:30~15:45	選手受付	受付4カ所(63校)	各係持ち場で対応	
15:45 始	1 開式通告 2 開会宣言 3 国歌斉唱 4 優勝杯返還 5 大会会長挨拶 6 教育委員会挨拶 7 来賓紹介 8 選手宣誓 9 激励のメッセージ 10 高体連の歌 11 閉式通告 【壇上レイアウト図】	東京都高等学校体育連盟理事長 東京都高等学校体育連盟会長 東京都教育庁指導部体育健康教育担当課長 東京都高等学校体育連盟理事長	4は旗棒あげる ↑ (スクリーン使用の際は旗棒を上げて置く。) ↓ 9は旗棒あげる 退席指示(生徒から順に)退席と同時に舞台撤収。	司会：本田 (レスリング専門部) 音響担当：(松ノ井・指導部●●) 1 フェンパーレ 2 国歌 3 高体連歌(歌詞パワボなし) 旗吊るし棒の昇降担当：(オリ)
16:30 終				○受付付近には事務局一名配置。
~16:40	退場			
16:40	会場内片づけ・消毒など 専門部、役員、最終確認など			
17:00	○会場内最終確認(事務局) ○荷物搬出→完全撤収			

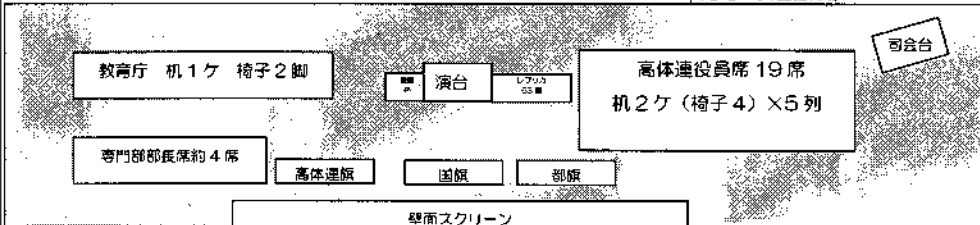

※旗が落下しないように注意!
※右とも設置済のプロジェクター・雙面スクリーンを使用予定→スクリーン使用時は旗の吊るし棒を上へあげ、干渉しあわないように。

令和4年度東京都高等学校体育連盟 事業報告（案）

1 会議等の開催

会議名	期 日	会 場
第1回常任理事会	令和4年4月4日（月）18:30～20:00	東京都庁第二本庁舎 第二本庁舎ホール
理事会・評議員会	令和4年4月9日（土）14:15～15:15	書面開催
第1回基本問題検討委員会	令和4年6月9日（木）18:30～20:00	東京都庁第二本庁舎 第二本庁舎ホール
第2回常任理事会	令和4年6月16日（木）18:30～20:00	東京都庁第二本庁舎 第二本庁舎ホール
第2回基本問題検討委員会	令和4年11月10日（木）18:30～20:00	東京都庁第二本庁舎 第二本庁舎ホール
第3回常任理事会	令和4年12月2日（金）18:30～20:00	東京都庁第二本庁舎 第二本庁舎ホール
第3回基本問題検討委員会	令和5年1月23日（月）18:30～20:00	東京都庁第二本庁舎 第二本庁舎ホール
第4回常任理事会	令和5年2月2日（木）18:30～20:00	東京都庁第二本庁舎 第二本庁舎ホール
第4回基本問題検討委員会	令和5年3月16日（木）18:30～20:00	東京都庁第二本庁舎 第二本庁舎ホール

◎ 東京都高等学校総合体育大会総合開会式

新型コロナウイルス感染症拡大防止のため中止

◎ 全国高等学校総合体育大会役員・選手結団式

令和4年7月9日（土）14:30～ 国立オリンピック記念青少年総合センター大ホール

2 大会の開催及び参加

(1) 東京都高等学校総合体育大会の開催（ボクシングの学校対抗戦は中止）

(2) 関東高等学校体育大会の開催及び参加（登山は中止）

東京都開催種目 バレーボール女子 ソフトテニス ボクシング 登山（中止）

(3) 新人戦の開催

(4) 秋季大会の開催

(5) その他各種大会の開催及び参加

(6) 令和4年度関東高等学校選抜等大会への参加

(7) 令和4年度全国高等学校総合体育大会への参加

(8) 令和4年度全国高等学校選抜等大会への参加

(9) 全国高等学校体育連盟諸会議への参加

(10) 関東高等学校体育連盟諸会議への参加 関東高体連事務局当番県 東京都

3 表彰

(1) 優秀校・優秀選手表彰式

令和5年2月18日（土） 13時30分～14時30分 都庁第一本庁舎5F 大会議場

(2) 体育優良生徒表彰 全日制 男子326名 女子353名 計678名

（加盟校対象） 定通制 男子 50名 女子 36名 計 86名

(3) 役員表彰 本部1名 専門部7名 計8名

4 研究大会開催及び参加

(1) 第19回東京都高等学校体育連盟研究大会

令和5年2月18日（土） 16時00分～18時00分 都庁第一本庁舎5F 大会議場

(2) 第57回全国高等学校体育連盟研究大会への参加

令和5年1月11日（木）～12日（金）長野県

5 会報40号の発行

令和4年度東京都高等学校体育連盟本部会計決算書

収入の部

令和5年3月31日付

科目	4年度予算額	4年度決算額	増減額	摘要
1. 加盟費	30,895,000	31,211,700	316,700	
都立(全日制)	21,750,000	21,922,500	172,500	2855部(前期)68部(後期) 合計2923部
私立・区立・国立	7,920,000	8,090,400	170,400	3320部(前期)51部(後期) 合計3371部
都立(定通)	1,225,000	1,198,800	-26,200	331部(前期)26部(後期) 合計357部
2. 雑収入	100	1,887,082	1,886,982	利息82円+運営支援金1,867,000円+傷害賠償責任保険20,000円(定通部より)
3. 都総体分担金(都教委)	4,646,000	4,646,000	0	
4. 都総体分担金 定通部(都教委)	3,459,000	3,493,806	34,806	
5. 関東大会東京開催競技補助金(都教委)	800,000	698,485	101,515	都教委分担20万円×4種目(登山中止の為戻入あり)
6. 全国関東大会都立生徒参加補助全日(都教委)	4,700,000	4,700,000	0	
7. 全国大会都立生徒参加補助定通部(都教委)				
8. スポーツ振興事業費(都体協)	340,000	340,000	0	都体協からの振興費補助金(スキー専門部へ)
9. 前年度繰越金	8,483,327	8,483,327	0	
収入合計	53,323,427	55,460,400	2,136,973	

支出の部

科目	4年度予算額	4年度決算額	増減額	摘要
1. 運営費	31,614,000	30,335,696	-1,278,304	
加盟費	14,790,000	14,907,300	117,300	都立加盟費のうち5,100円を専門部へ振込
加盟費(定通)	1,225,000	1,203,150	-21,850	都立定通部加盟費を定通部へ振込
全国総体参加補助	1,300,000	321,775	-978,225	冬季総体ユニフォームの作成
賞状印刷費	300,000	196,867	-103,133	関東・高体連主催大会
優秀校・優秀選手表彰	600,000	485,848	-114,152	メダル・優秀校盾/優秀選手表彰状印刷代
全国高体連研究発表等補助	100,000	30,000	-70,000	全国研究大会参加費・報告書代
東京都高体連研究大会補助	1,000,000	1,000,000	0	
都総体分担金 定通部	3,459,000	3,493,806	34,806	
関東大会東京開催種目補助	2,000,000	1,898,485	-101,515	高体連30万×4種目 都教委分担金20万×4種目(登山中止の為戻入あり)
会報費	500,000	498,465	-1,535	
全国総体各部役員派遣補助	1,300,000	1,260,000	-40,000	各専門部派遣補助金(諸謝金)
全国・関東大会都立生徒参加補助全日	2,506,000	2,518,200	12,200	都立生大会参加料
全国大会都立生徒参加補助定通部	2,194,000	1,844,000	-350,000	
全国・関東大会都立生徒参加補助戻入	0	337,800	337,800	令和4年度分戻入確定額
スポーツ振興事業費(都体協)	340,000	340,000	0	都体協振興費補助金(340,000円)充当 スキー専門部へ
2. 都総体	7,661,637	7,279,906	-381,731	
都総体都教委分担金	4,646,000	4,646,000	0	報奨費・印刷費・会場使用料
都総体高体連分担金	3,015,637	2,633,906	-381,731	運営補助金・消耗品費・通信費・交通費
3. 加盟費	4,425,000	4,375,000	-50,000	
関東高体連	280,000	230,000	-50,000	負担金・スキー大会負担金
全国高体連	3,985,000	3,985,000	0	運営支援金より1,867,000円補助
都体協	160,000	160,000	0	分担金・賛助金
4. 備品費	100,000	0	-100,000	
5. 通信費	540,000	340,456	-199,544	
郵券料	100,000	53,475	-46,525	郵券料
運搬費	400,000	265,347	-134,653	送料・宅配便
手数料	40,000	21,634	-18,366	
6. 会議費	930,000	432,290	-497,710	
理事会	0	0	0	理事評議員会・新旧役員会(中止)
常任理事会	250,000	152,400	-97,600	常任理事会 役員旅費等
各種委員会	300,000	261,140	-38,860	総体・基本問題検討委員会
関東諸会議	170,000	16,590	-153,410	関東高体連
東京都体育協会	10,000	360	-9,640	旅費
全国諸会議	200,000	1,800	-198,200	全国全体会議
7. 渉外費	0	0	0	
8. 事務費	3,743,000	2,259,325	-1,483,675	
消耗品費	200,000	113,732	-86,268	役員名簿・文房具・封筒(役員名簿は事務局内で印刷)
交通費	30,000	18,660	-11,340	会場視察旅費等
人件費	0	0	0	
食料費	10,000	5,166	-4,834	
出張費(関東大会)	70,000	0	-70,000	
出張費(全国総体)	1,125,000	760,572	-364,428	インターハイ役員旅費(徳島)10人分+加盟団体長会含む
出張費(全国研究大会)	528,000	233,160	-294,840	全国研究大会役員旅費(長野)5人分
コロナ関連費	0	0	0	
使用料・賃借料	1,500,000	926,916	-573,084	会議室使用料 民間倉庫使用料 ホームページ管理料 ZOOM年会費
雑費	280,000	201,119	-78,881	役員表彰記念品(盾) 慶弔費
9. 周年事業準備金	1,000,000	1,000,000	0	
10. 予備費	3,309,790	1,182,450	-2,127,340	傷害賠償責任保険
支出合計	53,323,427	47,205,123	-6,118,304	
次年度繰越金			¥8,255,277	

監査の結果、諸帳簿、金銭出納帳記録、証憑書類等、すべて正確に記録処理されていることを証明する。

2023年3月31日

監事 松谷 茂 

監事 馬場 智生 

令和4年度東京都高等学校体育連盟特別会計決算書【都高体連主催事業運営支援金】

科目	収	入	支	出	残	額
傷 病 見 舞 金	令和3年度繰越金	¥23,623,543		三井住友(定期)		¥520,000
	三井住友決済用(定期)	¥23,608,423		傷病見舞金	10件	¥380,000
	三菱UFJ(普通)	¥15,120		バスケットボール男子	7件	¥60,000
				バスケットボール女子	2件	¥80,000
				バレーボール女子	1件	¥1,867,000
				R4年度全国高体連加盟費	1件	¥770
				振込手数料		
	(振替 定期→普通)	¥1,000,000		三菱UFJ(普通)	3件	¥140,000
	(振替 普通→定期)	¥865,120		傷病見舞金	2件	¥60,000
	(振替 普通小口現金→定期小口現金)	¥7,143		ハンドボール	1件	¥80,000
				柔道		
	預金利息			その他(普通・定期小口現金)		¥9,193
	三井住友決済用(定期)	¥0		郵便料		¥220
三菱UFJ(普通)	¥1		消耗品費			
			次期繰越			
			三井住友決済用(定期)		¥21,086,361	
			三菱UFJ(普通)		¥0	
			収入合計	支出合計	収入 - 支出	¥0
		¥23,623,544	¥23,623,544			

監査の結果、諸帳簿、金銭出納記録、証憑書類等すべて正確に記録処理されていることを証明する。

令和5年3月31日



監事 松谷 茂



監事 馬場 智生

令和4年度東京都高等学校体育連盟特別会計【周年事業】決算書

科目	収 入	支 出
周年準備金	令和3年度繰越金 ¥3,028,026 周年準備積み立て金（3年度積立） ¥1,000,000 受取り利息 ¥26	次年度繰越 ¥4,028,052
	収入合計 ¥4,028,052	支出合計 ¥4,028,052

監査の結果、諸帳簿、金銭出納記録、証憑書類等、すべて正確に記録処理されていることを証明する。

令和5年 3月 31日

監 事

松谷 茂



監 事

馬場 智生



令和4年度 東京都高等学校総合体育大会 決算書

総収入額	¥7,279,906
総支出額	¥7,279,906
	¥0

収入の部

科 目	4年度予算額	4年度決算額	4年度予算内訳
東京都教育委員会 分担金	¥4,646,000	¥4,646,000	東京都教育委員会分担金
都高体連分担金	¥3,015,637	¥2,633,906	都高体連分担金
計	¥7,661,637	¥7,279,906	

支出の部

科 目	4年度予算額	4年度決算額	4年度決算内訳
運営補助費	¥1,500,000	¥1,201,000	競技役員・補助 各専門部につき15,000円(諸謝金①)615,000+ 加盟校数に応じた配布基準:(諸謝金②)586,000 ¥1,201,000
褒 賞 費	¥2,528,097	¥2,528,097	メダル (金) @ 645 × 970 個 × 10% (消費税) ¥688,215
			メダル (銀) @ 610 × 970 個 × 10% (消費税) ¥650,870
			メダル (銅) @ 610 × 1,338 個 × 10% (消費税) ¥897,798
			レプリカ @ 4,340 × 61 個 × 10% (消費税) ¥291,214
			その他 @ × 個 × ¥0
印 刷 費	¥133,540	¥133,540	A3団体用賞状 @ 58 × 500 枚 × 10% (消費税) ¥31,900
			B4個人用賞状 @ 30 × 3,080 枚 × 10% (消費税) ¥101,640
			梱包・送料 @ 0 × 41 専門部 × 10% (消費税) ¥0
			その他 @ × 個 × ¥0
消耗品費	¥10,000	¥0	事務用品 ¥0
通信費	¥40,000	¥17,270	振込手数料、郵券料 ¥17,270
交 通 費	¥50,000	¥0	開会式役員交通費 ¥0
			開会式役員手当 ¥0
借料損料費	¥3,400,000	¥3,399,999	会場使用料(駒沢他)
計	¥7,661,637	¥7,279,906	¥7,279,906

令和4年度 東京都高等学校体育連盟 運動部活動指導者養成講習会 決算書

総収入額	¥11,000,025
総支出額	¥7,125,984
残 額	¥3,874,041

収入の部

科目	4年度予算額	4年度決算額
東京都教育委員会分担金	¥11,000,000	¥11,000,000
受取利息		¥25
収入合計	¥11,000,000	¥11,000,025

支出の部

科目	4年度予算額	4年度決算額
高等学校運動部活動指導者講習会	¥11,000,000	
専門部予算	¥8,200,000	
① 報償費		¥744,908
② 運営費		
役員日当		¥637,000
交通費		¥91,640
③ 一般需用費		
消耗品費		¥1,217,257
印刷費		¥380,930
④ 役務費		
郵券料		¥115,344
運搬費		¥22,510
⑤ 施設使用料		¥381,200
⑥ 振込手数料		¥880
小計		¥3,591,669
⑦ 報償費に係る源泉徴収税		¥84,692
支出合計①	¥8,200,000	¥3,676,361

戻入

東京都教育委員会補助金	¥11,000,000
利息	¥25
補助金よりの事業費	¥7,125,984
戻入	¥3,874,041

科目	4年度予算額	4年度決算額
本部予算	¥2,800,000	
① 人件費		
職員給与・交通手当		¥2,407,599
給与所得税		¥57,907
② 振込手数料		¥10,930
③ 一般需要費		¥64,756
④ 郵券料		¥2,628
⑤ 社会保険料		¥863,690
⑥ 労働保険料		¥42,113
支出合計②	¥2,800,000	¥3,449,623

科目	4年度予算額	4年度決算額
支出合計①+②	¥11,000,000	¥7,125,984

監査の結果、諸帳簿、金銭出納記録、証憑書類等、すべて正確に記録処理されていることを証明する。

令和5年3月31日

監事

松谷 茂



監事

馬場 智生



令和5年度 東京都高等学校体育連盟 事業計画（案）

1 会議等の開催

令和5年3月16日現在

会 議 名	期 日	会 場
第1回常任理事会	令和5年4月4日（火） 18:30～20:00	東京都庁第二本庁舎 第二本庁舎ホール
理事会・評議員会	令和5年4月8日（土） 14:15～15:15	国立オリンピック記念 青少年総合センター小ホール
第1回 基本問題検討委員会	令和5年6月8日（木） 18:30～20:00	東京都庁第二本庁舎 第二本庁舎ホール
第2回常任理事会	令和5年6月15日（木） 18:30～20:00	東京都庁第二本庁舎 第二本庁舎ホール
第2回 基本問題検討委員会	令和5年11月9日（木） 18:30～20:00	東京都庁第二本庁舎 第二本庁舎ホール
第3回常任理事会	令和5年12月1日（金） 18:30～20:00	東京都庁第二本庁舎 第二本庁舎ホール
第3回 基本問題検討委員会	令和6年1月23日（火） 18:30～20:00	東京都庁第二本庁舎 第二本庁舎ホール
第4回常任理事会	令和6年2月5日（月） 18:30～20:00	東京都庁第二本庁舎 第二本庁舎ホール
第4回 基本問題検討委員会	令和6年3月14日（木） 18:30～20:00	東京都庁第二本庁舎 第二本庁舎ホール

◎ 東京都高等学校総合体育大会総合開会式

令和5年4月8日（土）15:45～ 国立オリンピック記念青少年総合センター 小ホール

◎ 全国高等学校総合体育大会役員・選手結団式

令和5年7月15日（土）15:00～ 国立オリンピック記念青少年総合センター 大ホール

2 大会の開催及び参加

- (1) 東京都高等学校総合体育大会の開催
- (2) 関東高等学校体育大会の開催及び参加
東京都開催種目 卓球・ラグビー・サッカー・水泳・テニス・アーチェリー
- (3) 新人戦の開催
- (4) 秋季大会の開催
- (5) その他各種大会の開催及び参加
- (6) 令和5年度関東高等学校選抜等大会への参加
- (7) 令和5年度全国高等学校総合体育大会への参加
- (8) 令和5年度全国高等学校選抜等大会への参加
- (9) 全国高等学校体育連盟諸会議への参加
- (10) 関東高等学校体育連盟諸会議への参加 関東高体連事務局当番県 栃木県

3 表彰

- (1) 優秀校・優秀選手表彰式及び記念講演
令和6年2月17日（土）14時～15時 国立オリンピック記念青少年総合センター
- (2) 体育優良生徒表彰 全日制・定通制 加盟校対象
- (3) 役員表彰

4 研究大会開催及び参加

- (1) 第20回東京都高等学校体育連盟研究大会開催
令和6年2月17日（土）15時30分～17時30分 国立オリンピック記念青少年総合センター
- (2) 第58回全国高等学校体育連盟研究大会への参加
令和6年1月18日（木）～19日（金） 鳥取県

5 会報41号の発行

令和5年度東京都高等学校体育連盟本部会計予算(案)

収入の部

令和5年3月31日付

科目	4年度決算額	R5年度予算額	R4年度予算額	増減額	摘要
1. 加盟費	31,211,700	43,398,800	30,895,000	12,503,800	
都立(全日制)	21,922,500	29,000,000	21,750,000	7,250,000	2900部数×10,000円にて算出(R5年度より値上げ)
私立・区立・国立	8,090,400	13,200,000	7,920,000	5,280,000	3300部数×4,000円にて算出(R5年度より値上げ)
都立(定通)	1,198,800	1,198,800	1,225,000	-26,200	R4年度と同数の357部にて算出
2. 雑収入	1,887,082	100	100	0	銀行利息
3. 都総体分担金	4,646,000	4,646,000	4,646,000	0	
4. 都総体分担金 定通部(都教委)	3,493,806	3,459,000	3,459,000	0	
5. 関東大会東京開催競技補助金	698,485	1,200,000	800,000	400,000	都教委分担20万円×6種目
6. 全国関東大会都立生徒参加補助全日(都教委)	4,700,000	4,700,000	4,700,000	0	
7. 全国大会都立生徒参加補助定通部(都教委)					
8. スポーツ振興事業費(都体協)	340,000	340,000	340,000	0	都体協からの振興費補助金(スキー専門部へ)
9. 前年度繰越金	8,483,327	8,255,277	8,483,327	-228,050	
収入合計	55,460,400	65,999,177	53,323,427	12,675,750	

支出の部

科目	4年度決算額	R5年度予算額	R4年度予算額	増減額	摘要
1 運営費	30,335,696	36,717,800	31,614,000	5,103,800	
加盟費	14,907,300	17,400,000	14,790,000	2,610,000	都立加盟費のうち6,000円を専門部へ振込
加盟費(定通)	1,203,150	1,198,800	1,225,000	-26,200	都立定通部加盟費を定通部へ振込
全国総体参加補助	321,775	1,000,000	1,300,000	-300,000	本部役員ユニフォーム・冬季総体ユニフォームの作成
賞状印刷費	196,867	400,000	300,000	100,000	関東・高体連主催大会/優秀選手表彰状印刷代
優秀校・優秀選手表彰	485,848	700,000	600,000	100,000	メダル・優秀校盾代
全国高体連研究発表等補助	30,000	100,000	100,000	0	全国研究大会参加費・報告書代
東京都高体連研究大会補助	1,000,000	1,000,000	1,000,000	0	
都総体分担金 定通部	3,493,806	3,459,000	3,459,000	0	
関東大会東京開催種目補助	1,898,485	3,000,000	2,000,000	1,000,000	(高体連予算30万+都教委分担20万円)×6種目
会報費	498,465	550,000	500,000	50,000	
全国総体各部役員派遣補助	1,260,000	1,670,000	1,300,000	370,000	各専門部派遣補助金
全国・関東大会都立生徒参加補助全日	2,518,200	2,506,000	2,506,000	0	都立生大会参加料(令和4年度より参加費増)
全国大会都立生徒参加補助定通部	1,844,000	2,194,000	2,194,000	0	〃
全国・関東大会都立生徒参加補助戻入	337,800	0	0	0	
スポーツ振興事業費(都体協)	340,000	340,000	340,000	0	都体協振興費補助金(340,000円)充当 スキー専門部へ
傷害賠償責任保険	0	1,200,000	0	1,200,000	令和4年度1,182,450円(令和4年度は予備費から支出)
2 都総体	7,279,906	8,334,666	7,661,637	673,029	
都総体都教委分担金	4,646,000	4,646,000	4,646,000	0	報奨費・印刷費・会場使用料
都総体高体連分担金	2,633,906	3,688,666	3,015,637	673,029	運営補助金・消耗品費・通信費・交通費
3 加盟費	4,375,000	4,425,000	4,425,000	0	
関東高体連	230,000	280,000	280,000	0	分担金・スキー・スケート大会負担金
全国高体連	3,985,000	3,985,000	3,985,000	0	
都体協	160,000	160,000	160,000	0	分担金・賛助金
4 備品費	0	100,000	100,000	0	
5 通信費	340,456	540,000	540,000	0	
郵券料	53,475	100,000	100,000	0	郵券料
運搬費	265,347	400,000	400,000	0	送料・宅配便
手数料	21,634	40,000	40,000	0	振込手数料
6 会議費	432,290	1,090,000	930,000	160,000	
理事会	0	0	0	0	新旧役員会 本部負担金(中止)
常任理事会	152,400	250,000	250,000	0	常任理事会 役員旅費等
各種委員会	261,140	300,000	300,000	0	総体・基本問題・傷病見舞検討委員会など
関東諸会議	16,590	330,000	170,000	160,000	関東高体連事務局(栃木)合同会議@30,000×6名+会議交通費
東京都体育協会	360	10,000	10,000	0	
全国諸会議	1,800	200,000	200,000	0	全国評議員会・理事長会
7 渉外費	0	0	0	0	
8 事務費	2,259,325	4,355,000	3,743,000	612,000	
消耗品費	113,732	250,000	200,000	50,000	役員名簿(外注)・文房具・封筒
交通費	18,660	30,000	30,000	0	会場視察旅費等
人件費	0	0	0	0	
食料費	5,166	10,000	10,000	0	
出張費(関東大会)	0	70,000	70,000	0	6種目
出張費(全国総体)	760,572	1,375,000	1,125,000	250,000	総合開会式 北海道@125,000×11名
出張費(全国研究大会)	233,160	840,000	528,000	312,000	鳥取県@140,000×6名
コロナ関連費	0	0	0	0	
使用料・賃借料	926,916	1,500,000	1,500,000	0	会議室使用料 民間倉庫使用料 ホームページ年間保守料 ZOOM年会費
雑費	201,119	280,000	280,000	0	役員表彰記念品(盾) 慶弔費
9 周年事業準備金	1,000,000	1,000,000	1,000,000	0	
10 予備費	1,182,450	9,436,711	3,309,790	6,126,921	
支出合計	47,205,123	65,999,177	53,323,427	12,675,750	
次年度繰越金		¥8,255,277			

令和5年度 東京都高等学校総合体育大会 予算書 (案)

総収入額	¥8,334,666
総支出額	¥8,334,666
	¥0

収入の部

科 目	5年度予算額	4年度予算額	4年度決算額	4年度予算内訳
東京都教育委員会分担金	¥4,646,000	¥4,646,000	¥4,646,000	東京都教育委員会分担金
都高体連分担金	¥3,688,666	¥3,015,637	¥2,633,906	都高体連分担金
計	¥8,334,666	¥7,661,637	¥7,279,906	

支出の部

科 目	5年度予算額	4年度予算額	4年度決算額	5年度予算内訳
運営補助費	¥1,500,000	¥1,500,000	¥1,201,000	競技役員・補助 各専門部につき20,000円(諸謝金①)+ 加盟校数に応じた配布基準:施設使用料申請の無い専門部(諸謝金②)
褒 賞 費	¥3,167,675	¥2,528,097	¥2,528,097	メダル 金 @785 × 1000 銀 @765 × 995 銅 @765 × 1387 10% (消費税) ¥2,867,953 レプリカ @ 4,325 × 63 個 × 10% (消費税) ¥299,722 その他 @ × 個 × ¥0
印 刷 費	¥166,991	¥133,540	¥133,540	A3団体用賞状 @ 63.8 × 500 枚 × 10% (消費税) ¥35,090 B4個人用賞状 @ 24.5 × 3,180 枚 × 10% (消費税) ¥85,701 梱包・送料 @ 1,000 × 42 個 × 10% (消費税) ¥46,200 その他(変更箇所筆耕代) @ × 個 × 10% (消費税) ¥0
消 耗 品 費	¥10,000	¥10,000	¥0	事務用品 ¥10,000
通 信 費	¥40,000	¥40,000	¥17,270	振込手数料、郵券料 ¥40,000
交 通 費	¥50,000	¥50,000	¥0	開会式役員交通費 ¥10,000 開会式役員手当 ¥40,000
借 料 損 料 費	¥3,400,000	¥3,400,000	¥3,399,999	会場使用料(駒沢他) ¥3,400,000
計	¥8,334,666	¥7,661,637	¥7,279,906	¥8,334,666

令和5年度 東京都高等学校体育連盟 役員一覧 (案)

	役 職	氏 名	勤 務 校 名		担当
1	会長	奥秋 將史	都立府中高等学校		
2	副会長	畑澤 正一	大森学園高等学校		
3	副会長	浅見 浩一郎	都立城東高等学校		なぎなた部長 都体協評議員
4	副会長	池戸 成記	都立白鷗高等学校	異動	
5	副会長	小宮 徳健	都立六本木高等学校		研究部長 柔道部長
6	副会長	高取 克明	都立日野高等学校		
7	副会長	小高 潤子	都立足立新田高等学校		相撲部長
8	副会長	田中 妙美	都立武蔵村山高等学校		
9	副会長	馬場 智生	都立深川高等学校	監事から	
10	副会長	清水 直樹	文京学院大学女子中学高等学校	新	バレーボール女子 部長
11	理事長	鴻野 誠	都立足立工科高等学校		
12	副理事長 (事務局長)	高野 幸代	東京都高体連事務局		事務局長
13	副理事長	小澤 信敬	都立立川国際中等教育学校		
14	副理事長	高松 久一	都立竹台高等学校	新	
15	副理事長	牟田 浩	都立北園高等学校	新	
16	副理事長	渡辺 洋司	玉川学園高等部		テニス部長 基本問題検討委員長
17	副理事長	栗原 信一郎	都立三田高等学校		アメフト副部長
18	副理事長	田中 康之	都立松が谷高等学校		研究部 委員長
19	副理事長	松ノ井 覚	女子聖学院高等学校		チア副部長
20	監 事	松谷 茂	文化学園大学杉並高等学校		ソフトテニス女子 部長
21	監 事	山田 智美	都立小川高等学校	異動 副理事長から	

【基本問題検討委員会】(案)

役職名	氏名	勤務先		
		所属	〒 所在地	Tel Fax
委員長 (副理事長)	渡辺 洋司	玉川学園高等部	194-8610	042-739-7087
			町田市玉川学園6-1-1	042-739-8473
副委員長 (副理事長)	小澤 信敬	都立立川国際中等教育学校	190-0012	042-524-3903
			立川市曙町3-29-37	042-527-1829
副委員長 (副理事長)	高松 久一	都立竹台高等学校	116-0014	03-3891-1515
			荒川区東日暮里5-14-1	03-3891-1518
副委員長 (副理事長)	牟田 浩	都立北園高等学校	173-0004	03-3962-7885
			板橋区板橋4-14-1	03-3962-7680
委員長 (副理事長)	栗原 信一郎	都立三田高等学校	108-0073	03-3453-1991
			港区三田1-4-46	03-3453-2899
副委員長 (副理事長)	田中 康之	都立松が谷高等学校	192-0354	042-676-1231
			八王子市松が谷1772	042-675-1237
副委員長 (副理事長)	松ノ井 覚	女子聖学院高等学校	114-8574	03-3917-2277
			北区中里3-12-2	03-3917-3680
委員 (バスケットボール女子)	藤原 大希	都立南平高等学校	191-0041	042-593-5121
			日野市南平8-2-3	042-593-1442
委員 (サッカー)	長山 拓郎	都立狛江高等学校	201-8501	03-3489-2241
			狛江市元和泉3-9-1	03-3489-9312
委員 (陸上女子)	安藤 秀紀	都立武蔵野北高等学校	180-0011	0422-55-2071
			武蔵野市八幡町2-3-10	0422-51-4164
委員 (卓球男子)	平 雅行	都立野津田高等学校	195-0063	042-734-2311
			町田市野津田町2001番地	042-724-9388
委員 (登山)	斎藤 俊博	都立工芸高等学校	113-0033	03-3814-8755
			文京区本郷1-3-9	03-3812-4855
委員 (剣道)	馬場 保	海城高等学校	169-0072	03-3209-5880
			新宿区大久保3-6-1	03-3209-6990

《各種委員会の委員選出について》

	団体種目Ⅰ	団体種目Ⅱ	個人種目Ⅰ	個人種目Ⅱ	個人種目Ⅲ	武道
R3	バスケットボール男子	ラグビー	陸上競技男子	スケート	ウエイトリフティング	柔道
R4		サッカー			登山	剣道
R5	バスケットボール女子	ハンドボール	陸上競技女子	卓球男子	ボクシング	相撲
R6						
R7	バレーボール女子	アメリカンフットボール	体操女子	バドミントン	ボート	弓道
R8						
R9	ソフトボール	チアリーディング	ソフトテニス男子	水泳	ライフル射撃	なぎなた
R10						
R11	バスケットボール男子	バスケットボール男子	スキー	テニス	フェンシング	少林寺拳法
R12						
R13	バスケットボール女子	バスケットボール女子	スケート	ウエイトリフティング	陸上競技男子	剣道
R14						
R15	バレーボール男子	バレーボール男子	卓球男子	登山	登山	登山
R16						
R17	ハンドボール	登山	登山	登山	登山	登山
R18	登山	登山	登山	登山	登山	登山
R19	登山	登山	登山	登山	登山	登山
R20	登山	登山	登山	登山	登山	登山

【事務局より】

1. 提出書類について

提出時期		提出書類
4月	下旬	専門部総会資料一式
5月	初旬	東京都開催関東大会事務
	下旬	前期加盟内訳書
6月	初旬	外国人留学生選手登録
		全国総体ユニホーム数報告
	中旬	都総体結果報告
7月	初旬	全国総体出場者名簿
		都教育委員会【後期】後援申請 ・様式1. 2. 3：専門部申請書・報告書 ・様式4：予算・決算 ・安全対策確認事項
8月	下旬	関東大会結果報告
		全国総体結果報告
		次年度全国大会参加調査
9月		
10月	下旬	後期加盟内訳書
11月		
12月	初旬	冬季総体ユニホーム数
	中旬	次年度メダル必要数報告・次年度賞状必要数報告
		優勝者・優勝チーム推薦【都体協】 優秀校・優秀選手推薦【専門部】
1月	下旬	会報原稿
2月	初旬	専門部総会日程
		専門部年間行事予定
		都総体会場予定
		都教育委員会【前期】後援申請 ・様式1. 2. 3：専門部申請書・報告書 ・様式4：予算・決算 ・安全対策確認事項
3月	初旬	専門部常任理事等役員名簿
		常任理事緊急連絡先一覧
		都高体連役員表彰者推薦書
	中旬	新旧役員会出席者一覧

- ① 様式ダウンロードは都高体連 HP > 申請書類・提出書類 > 提出書類からできます。
 ② 専門部の公印付き書類は、PDF によるデータ送信も受領いたします。

2. 事務局の業務について

- ① 就業時間は「9時～12時 13時～17時」です。ご協力をお願い致します。
- ② 東京都高体連アドレス … staff@tokyo-kotairen.gr.jp

3. 本連盟ホームページについて

- ① 役員用コンテンツ ID member_kotairen PW 777kotairen
- ② 内部リンクをご活用ください。
「お知らせ」「大会要項」「大会結果」の項目に写真・データを掲載できます。
- ③ ツイッターもご活用ください。
大会の日程や会場変更を各専門部から直接連絡できます。
- ④ 各専門部の役員用ページのPWを事務局までお知らせください。

4. 令和5年度運動部活動指導者講習会について

- ① 実施計画を未定のまま提出した専門部は再計画をお願いします。
- ② 6月中を目途に各専門部に予算20万円を指定の振込口座に送金いたします。
- ③ 細案を2週間前までに提出してください。
- ④ 講習会各会終了後、報告書・領収書等を速やかにご提出ください。
(実施月の月末までにお送りください。) 郵送が間に合わない場合は報告書のみ先にメールにてデータ送信をお願いします。

5月31日(水) 〆切

【加盟内訳書】

- ・R5年度新規加盟、前期〆切は5月31日です。
- ・口座の変更がある専門部は合わせてお知らせください。

5. その他

- ① **会報の校正を4/10(月)までにご提出ください。**
- ② 東京開催の令和5・6年度関東大会について連絡があります。
該当専門部は、会議終了後に窓側後方にお集まりください。
(R5 卓球・ラグビー・サッカー・水泳・テニス・アーチェリー)
(R6 陸上・体操・バスケット・フェンシング・ウェイト・アイスホッケー)
- ③ 『令和5年度 都総体・都主催大会・(関東大会) 賞状メダル』は、4/5(水)頃に指定の場所に到着するので、必ずご確認下さい。紛失時の追加発注はできません。

報告書・申請書は東京都高等学校体育連盟の
ホームページよりダウンロードが可能です。

<https://www.tokyo-kotairen.gr.jp/>

東京都高体連>申請書類

作成したデータは東京都高等学校体育連盟事務局 (staff@tokyo-kotairen.gr.jp)
に送信してください。

締め切り日までにご提出のご協力をお願いいたします!

令和5年度東京都高等学校体育連盟各専門部総会日程及び加盟費

東京都高等学校体育連盟

番号	専門部名	男女	開催日			開始時間	総会会場			加盟費	連絡先		
			月	日	曜日		時	分	会場名		所在地	最寄駅	責任者
1,2	陸上競技	男女	4	1	土	14:00	立正大学附属高等学校	大田区西馬込1-5-1	都営浅草線 西馬込駅	10,000	梶田 茂	都立国立高等学校	042-575-0126
3	体操男子	男	4	9	日	14:00	成城高等学校	新宿区原町3-87-87	都営大江戸線 牛込柳町駅	10,000	鈴木正憲	日本工業大学 駒場高等学校	03-3467-2130
4	体操女子	女	4	9	日	10:00	成城高等学校	新宿区原町3-87	都営大江戸線 牛込柳町駅	10,000	柳田裕子	駒場学園高等学校	03-3413-5561
5	バスケットボール男子	男	4	4	火	16:00	聖学院高等学校	北区中里3-12-1	JR 駒込駅	10,000	川越 理	日本大学第三高等学校	042-789-5535
6	バスケットボール女子	女	4	4	火	14:30	十文字高等学校	豊島区北大塚1-10-33	JR 巣鴨駅	10,000	石田和仁	都立多摩高等学校	0428-23-2151
7	バレーボール男子	男	4	9	日	9:00	Web総会	URL未定	ID、PWは郵送通知	10,000	三輪明彦	中央大学附属高等学校	042-381-5413
8	バレーボール女子	女	4	16	日	14:00	文京学院大学女子 中学高等学校	文京区本駒込6-18-3	JR 駒込駅 巣鴨駅	10,000	多田 稔	多摩大学目黒 中学高等学校	03-3714-2661
9	ソフトテニス男子	男	4	16	日	10:00	桐朋高等学校	国立市中3-1-10	JR 国立駅 谷保駅	10,000	下和田貴之	桐朋高等学校	042-577-2171
10	ソフトテニス女子	女	4	9	日	9:00	東京立正高等学校	杉並区堀ノ内2-41-15	東京メトロ丸の内線 新高田寺駅	10,000	木下道夫	東京立正高校	03-3321-1111
11	ソフトボール	男女	4	9	日	10:00	神田女学園高等学校	千代田区猿楽町2-3-6	JR 総武線 水道橋駅 東京メトロ半蔵門線 都営三田線・新宿線 神保町駅	10,000	玉田隆之	学習院女子高等科	03-3203-1901
12	スキー	男女	4	9	日	10:00	日本大学豊山高等学校	文京区大塚5-40-10	東京メトロ 護国寺駅	10,000	関野泰之	日本大学第二高等学校	03-3391-9700
13	スケート	男女	4	29	土	14:00	早稲田大学系属 早稲田実業学校高等部	国分寺市本町1-2-1	JR 国分寺駅 西武線 国分寺駅	10,000	黒田崇仁	早稲田実業学校高等部	042-300-2121
14	卓球男子	男	4	16	日	10:00	都立白鷗高等学校	台東区元浅草1-6-22	都営大江戸線 新御徒町	10,000	平 雅行	都立野津田高等学校	042-734-2311
15	卓球女子	女	4	16	日	11:00	武蔵野高等学校	北区西ヶ原4-56-20	都電荒川線 西ヶ原四丁目駅	10,000	太田康仁	武蔵野高等学校	03-3910-0151
16	軟式野球	男	4	2	日	9:00	早稲田大学高等学院	練馬区上石神井3-31-1	西武新宿線 上石神井駅	10,000	稗田岩夫	都立総合工科高等学校	03-3483-0204
17	ラグビー	男女	4	8	土	15:00	城北高等学校	板橋区東新町2-28-1	東武東上線 上板橋駅	10,000	森 秀胤	東京高等学校	03-3750-2635
18	サッカー	男	4	8	土	14:00	暁星高等学校	千代田区富士見1-2-5	JR 地下鉄 九段下駅 飯田橋駅	10,000	川人健太郎	都立立川高等学校	042-524-8195
18	サッカー	女	4	14	金	18:30	都立新宿高等学校	新宿区内藤町11-4	JR 新宿駅 東京メトロ・都営地下鉄 新宿三丁目	10,000	梅原聖和	都立杉並総合高等学校	03-3303-1003
19	ハンドボール	男女	4	8	土	16:30	明星高等学校	府中市栄町1-1	国分寺駅～京王バス 「明星学苑」下車	10,000	日高宏由	都立足立新田高等学校	03-3914-4211
20	アメリカンフットボール	男	4	1	土	15:00	都立西高等学校	杉並区宮前4-21-32	京王・井の頭線 久我山駅	10,000	尾崎幸一	都立西高等学校	03-3333-7771
21	バドミントン	男女	4	9	日	HP掲載 します	未定 (HP掲載します)	内容:加盟申請書提出、規則本・各種書類配布他		10,000	高橋智朗	都立上野高等学校	03-3821-3706
22	柔道	男女	4	9	日	11:00	Web総会	未定	ID/PWはHPに掲載	10,000	木下定晃	杉並学院高等学校	03-3316-3311
23	剣道	男女	4	9	日	8:45	芝高等学校	港区芝公園3-5-37	東京メトロ神谷町 都営三田線御成門 都営大江戸線赤羽橋	10,000	北口貴之	十文字高等学校	03-3918-0511
24	水泳	男女	4	16	日	9:00	和洋九段女子高等学校	千代田区九段北1-12-12	JR 地下鉄 九段下駅 飯田橋駅	10,000	阿部鉄平	都立立川高等学校	042-524-8195
25	相撲	男	4	14	金	18:00	明治大学附属中野高等学校	中野区東中野3-3-4	JR 都営大江戸線 東中野駅	10,000	児玉朋隼	明治大学附属中野高等学校	03-3362-8704
26	弓道	男女	4	8	土	15:00	都立芦花高等学校	世田谷区粕谷3-8-1	京王線 千歳烏山駅	10,000	松崎賢一	都立翔陽高等学校	042-663-3318
27	レスリング	男女	4	1	土	15:00	中央学院大学中央高等学校	江東区亀戸7-65-12	JR 総武線 亀戸駅 東武亀戸線・亀戸水神駅	10,000	本田貴臣	都立第三商業高等学校	03-3641-0380
28	ホッケー	男女	4	15	土	16:00	東京学芸大学附属高等学校	世田谷区下馬4-1-5	東急東横線 学芸大学駅	10,000	加藤政夫	学習院高等科	03-5992-1032
29	テニス	男女	4	9	日	10:00	Web総会	http://www5f.biglobe.ne.jp/~k-tennis/	ID、PWはメールで通知	10,000	富田康次郎	都立駒場高等学校	03-3466-2481
30	ウエイトリフティング	男女	4	9	日	15:00	東亜学園高等学校	中野区上高田5-44-3	西部新宿線 新井薬師前駅	10,000	高部兼太郎	日本大学鶴ヶ丘高等学校	03-3322-7521
31	登山	男女	4	22	土	14:30	都立工芸高等学校	文京区本郷1-3-9	JR・都営地下鉄水道橋駅	10,000	足立憲治	明治大学附属中野高等学校	03-3362-8704
32	ボクシング	男女	4	9	日	15:00	Web総会	https://zoom.us/j/	ID、PWはメールで通知	10,000	久保康二	都立府中東高等学校	042-365-7611
33	ボート	男女	3	25	土	12:00	戸田公園管理棟	埼玉県戸田市戸田公園5-27	JR戸田公園駅	10,000	山田篤史	中央大学杉並高等学校	03-3390-3175
34	自転車競技	男女	4	14	金	17:30	日本大学豊山高等学校	文京区大塚5-40-10	東京地下鉄有楽町線 護国寺駅	10,000	喜安 健	日本大学豊山高等学校	03-3943-2161
35	ライフル射撃	男女	5	5	金祝	9:00	明治大学附属中野高等学校	中野区東中野3-3-4	JR・都営東中野 東京メトロ 落合駅	10,000	佐々木孝彦	明治大学附属中野高等学校	03-3362-8704
36	フェンシング	男女	4	15	土	16:00	都立王子総合高等学校	北区滝野川3-54-7	西巣鴨駅 西ヶ原四丁目	10,000	高橋 学	共立女子第二 中学高等学校	042-661-9952
37	空手道	男女	4	18	火	16:30	保善高等学校	新宿区大久保3-6-2	JR 高田馬場・新大久保 東京メトロ東西線高田馬場 副都心線西早稲田	10,000	前田博史	保善高等学校	03-3209-8756
38	アーチェリー	男女	4	8	土	17:00	都立第四商業高等学校	練馬区貫井3-45-19	西武池袋線 富士見台駅	10,000	恩田好久	文京学院大学 女子高等学校	03-3946-5301
39	なぎなた	男女	4	9	日	15:30	東京武道館	足立区綾瀬3-20-1	東京メトロ千代田線 綾瀬駅	10,000	中島博枝	爱国高等学校	03-3658-4111
40	少林寺拳法	男女	4	3	月	16:00	帝京高等学校	板橋区稲荷台27-1	JR 十条駅 都営三田線板橋本町駅	10,000	工藤慶之	帝京高等学校	03-3963-4711
41	チアリーディング	男女	4	1	土	15:00	目白研心高等学校	新宿区中落合 4-31-1	西武新宿線 都営大江戸線 中井駅	10,000	松ノ井覚	女子聖学院高等学校	03-3917-2277

令和●年度 専門部年間行事予定

令和●年●月●日 現在

専門部番号	専門部名	10月	11月	12月	1月	2月	3月
1,2	陸上	男女 ・13~17国体 ■8,9,28・29各支部秋季 ・21~22関東高校選抜	■3全国高校駅伝予選会 ■4・5,11,12各支部秋季競技会 ・18関東高校駅伝	・24全国高校駅伝	■5各支部駅伝競走大会		
3	体操	男	■19 秋季大会兼全国選抜予選大会 新人大大会				・日程未定 新体操、全国選抜大会 ・日程未定 体操競技、全国選抜大会
4	体操	女	■8 都1年生大会体操 ■19 秋季大会体操 ■26 選抜予選体操	■10 都秋季新人戦新体操(未定)	■14 都種目別大会新体操		・19~20 全国高校選抜大会新体操(埼玉県) ・22~23 全国高校選抜大会体操競技(埼玉県)
5	バスケットボール	男	■22,29 新人戦支部大会 ■29 全国選手権大会代表決定戦 ・8~12国民体育大会	■3,5,12,19 新人戦支部大会 ■3,5,11 全国選手権大会代表決定戦	・23~29 全国選手権大会	■6,7,8,14,20,21 新人戦本大会	■11 支部対抗選抜大会 ・3・4関東新人
6	バスケットボール	女	■21 新人戦代表者会議 ・7~11 国体(鹿児島県) ■29 WC二次予選	■3,5,12,19,23 新人大大会 ■3,5,12 WC二次予選	■17 審判・TO講習会 ■23~29全国選手権大会(東京都)	■7,8,14,20,21 新人大大会	・10,11 関東新人(埼玉県)
7	バレーボール	男	・8~11特別国体	■19全日本高校選手権代表決定戦 ■5,12,23新人一次大会		・4~8全日本バレーボール高校選手権大会 ■28新人決勝大会	■4新人決勝大会
8	バレーボール	女	■9帯同審判員研修会 ■22全日本高校選手権一次予選 ・4~6国体インドア	■5新人選手権大会予選 ■12新人選手権大会 ■19全日本高校選手権代表決定戦 ■12,23新人選手権2部大会 ■25,26強化練習会		・4~8全日本高校選手権大会 ■28新人選手権大会	■4新人選手権大会
9	ソフトテニス	男		■3・5・12 新進大会個人 ■23・26 新進団体	■27 東京インドア大会	・13 関東選抜大会	■18(・23・25) シングルス大会 ・28~30 全国選抜大会(愛知県)
10	ソフトテニス	女	・7,8,9,10国民体育大会(鹿児島県) ■22,29 新進大会	■3,5(予備日) 新進大会 ・競技者育成STEP-4(未定) ■23,26(予備日)東京インドア予選	■25 インドア大会	■27,28 関東高校選抜(神奈川県) ■28 シングルス大会	・28,29,30 全日本高校選抜(和歌山県)
11	ソフトボール	男女	■1・8 女子新人戦支部大会 ■29 女子新人戦都大会 ■29 男子新人戦都大会	■3・5 男子新人戦都大会 ■5・12・19 女子新人戦都大会			16~19女子選抜大会(静岡県富士宮市) 22~25男子選抜大会(山口県宇布市)
12	スキー	男女		■5 第2回総会(日大二高) ■23 全国・関東予選会申込(日大豊山)		■4~8 全国・関東大会予選会 ・29~31 関東大会(群馬県)	・7~11 全国大会(富山県) ■14~18 都総体(群馬県) ■28~31 強化練習会(群馬)
13	スケート	男女	■都総体(H)	・東京都民大会(F) (全国総体選考会) ■全国総体申し込み説明会	・1~3関東大会(H) ■全国総体申し込み	・全国総体(S・F・H)	・3~4関東大会(S) ・東日本選抜大会(H)
14	卓球	男	■新人大大会(日程未定)	■新人大大会(日程未定)	・24~26関東新人卓球大会・関東選抜卓球大会	■東京都神奈川強化練習会	■指導者講習会(日程未定) ・全国高等学校選抜卓球大会
15	卓球	女	■29日 新人戦	■3,4,5,12,26 新人戦	・関東新人・選抜大会		■17,23 地区別大会 ・全国選抜大会
16	軟式野球	男	・22~26 関東大会				・11 代表者会議 ・春季大会抽選会議記録講習会 ・20 第一回審判講習会指導者講習会 ・下旬春季大会(ブロック) ・全国合同大会関東地区予選 ・24~31 全国選抜大会
17	ラグビー	男女	■1・8・9・15・22・29・全国大会予選 ・8~12 国民体育大会	■3・5・12 全国大会予選 ■4 新人大大会連絡会/指導者講習会 ■26 新人大大会	■3・10・17・24 新人大大会 ・27・28・30 全国大会	・1・3・5・7 全国大会 ■7・8・14・21・28 新人大大会	■4 新人大大会 ・10・11・17・18 関東新人大大会 ・全国合同大会関東地区予選 ・24~31 全国選抜大会
18	サッカー	男	■1・7・8・9・14・15・21・22・28・29 選手権都二次予選	■4・5・12 選手権都二次予選 ■18・19・20・23・25・26 地区新人選手権	■1 委員総会 ■10・17 地区選抜研修大会選手権 ・28・29・31 全国選手権大会	・2・4・7・9 全国選手権大会	■3・4・10・11・12・17・18・23・24・25 地区新人選手権 ■9 委員総会 ■10・16・17・21 新人選手権
		女	■総会	・11・12・18・19 選手権関東予選 ■新人選手権	・29・30 全国選手権大会 ■新人選手権	・3・5・7 全国選手権大会 ■新人選手権	■新人選手権 ■総会
19	ハンドボール	男女	■8・9・15・22・29 秋季大会	■3・5・12・18・19・23 秋季大会	■3・10・17・24 研修大会		■17 春季大会代表者会議
20	アメリカンフットボール	男	■3,10 秋季大会 ・22,29 全国大会関東地区	・5,12全国大会関東地区 ■23 全国大会関東地区決勝 26リーグ一講習会	・24 全国大会決勝 ■25,26,27選抜練習会 ・■28 選抜大会	・7 関東関西交流戦	■3 組み合わせ抽選会
21	バドミントン	男女	■1・8・9 新人戦(個人・単)予選/決勝 ■29 新人戦(団体)予選	■3・5・12・19新人戦(団体)予選/決勝		■7・8・14 冬季ブロック大会(団体)	■10・17・20 新人戦Ⅱ部(個人)
22	柔道	男女	・8~10 国体(栃木県宇都宮市) ■第1回関東選抜高校柔道大会	■19・23 支部新人柔道大会		■13・14 高校選手権支部予選 ■21・27 高校選手権都予選	・20・21全国高等学校柔道選手権大会
23	剣道	男女	・1 普及指導講習会① ・8~10 国体 ・15 指導者講習会 ・28 都形大会選考会	・5 普及指導講習会② ・12 1級審査会 ・支部大会	・3 東京都形剣道大会 ■9~17 新人大大会支部予選	■14 都新人大大会	・11 段級位審査会 ・17 武道系講習会③ ・26~28 全国選抜大会
24	水泳	男女					■22競泳短水路記録会
25	相撲	男	・13~15 国民体育大会 ・22 関東選抜	■23 新人戦	3 全日本選手権		・17~18 全国新人
26	弓道	男女	■1,7,14 都秋季大会	■3,5,12 都新人大大会	・23~25 全国選抜大会		■12 都遠の大会 ・22~24 東日本大会
27	レスリング	男女		■12 新人大大会(学校対抗戦・個人対抗戦(男女))			・3・4 関東選抜大会 ・27,28 全国選抜大会(学校対抗戦) ・29 全国選抜大会(個人対抗戦)
28	ホッケー	男女		・11,12関東選抜大会	・23~全国選抜大会		
29	テニス	男女	■1,7,8,9,10,14,15新人戦	■3,4,5,11新人団体	・22-24関東選抜		・21-26全国選抜
30	ウエイトリフティング	男女	・12-16国民体育大会 ■29都高校秋季大会	■19都高校新人大大会		・13,14関東選抜大会	・都ジュニア大会
31	登山	男女	・27~29関東高等学校登山大会	■6全国高校生選抜クライミング選手権大会 都予選	・全国高校生選抜クライミング選手権大会	■20 著名登山家講演会 ■22 部活動指導者講習会①	■5 部活動指導者講習会② ■顧問研修会 ■春季大会
32	ボクシング	男女	・8,9,10,11,12 国民体育大会	■11,12,18,19 都新人戦		・19,20,21,22 関東選抜大会	・全国選抜大会
33	ボート	男女		・3,4 関東選抜大会			・22~24 全国選抜大会
34	自転車	男女	■新人大大会トラック ・27~29 関東新人大大会	■新人大大会ロード		■14 指導者講習会 ■21 トラック記録会 ■28 ウィンターロード①	■11 トラック記録会② ■25 ウィンターロード② ■10 トラック記録会③ ・全国選抜大会
35	ライフル射撃	男女	・8~11 国民体育大会 ・未定 都ラ秋季大会BR・BP	・未定 都ラ選手権大会BR・BP ・18~19 関東選抜大会		■7~8 都新人大大会,指導者講習会	・22~24 全国選抜大会
36	フェンシング	男女		■5・19 新人大大会 ■19 顧問会議	■25 学年別大会	・中旬から下旬 関東選抜	・下旬 全国選抜
37	空手道	男女		■3~5秋季新人大大会		・17~18関東選抜大会	・全国選抜大会
38	アーチェリー	男女	■15秋季大会	■3第2回70mR大会 ・18~19関東選抜			・26~28全国選抜
39	なぎなた	女		■23 全国選抜予選		・6,7関東合同練習会 令和5年度全国高等学校なぎなた選抜大会 関東ブロック推薦予選会	・23・24 全国高等学校選抜大会
40	少林寺拳法	男女		■3 新人大大会	・17 関東選抜大会		・22~24 全国選抜大会
41	チアリーディング	男女		・18 指導者講習会	・26 合同練習会	・8 合同練習会	

