

令和4年度

理事会・評議員会

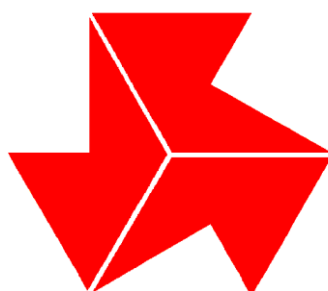

東京都高等学校体育連盟

令和4年度 東京都高等学校体育連盟 理事会・評議員会

【報告事項】

1 全国高体連関連

- (1) 令和4年度 全国高等学校総合体育大会（夏季大会）について
 - ①競技会場・競技日程（再掲）…………… 1
 - ②総合開会式開催要項（抜粋）…………… 2～3
 - ③宿泊要項（抜粋）…………… 4～5
- (2) 令和4年度（公財）全国高等学校体育連盟 諸会議予定…………… 6
- (3) 令和4年度全国高等学校選抜等大会（予定）…………… 7
- (4) 体罰根絶全国共通ルールの制定について（通知）…………… 8～11

2 関東高体連関連

- (1) 令和3年度 関東高等学校体育連盟 会務及び事業報告…………… 12
- (2) 令和3年度 関東高等学校体育連盟決算書（案）…………… 13
- (3) 令和4年度 関東高等学校体育連盟会務及び事業予定（案）…………… 14
- (4) 令和4年度 関東高等学校体育連盟予算書（案）…………… 15
- (5) 令和4年度 関東高等学校体育大会開催予定…………… 16～17
- (6) 令和4～11年度 関東高等学校体育大会開催予定…………… 18
- (7) 令和4年度 関東高等学校選抜等大会…………… 19
- (8) 令和4～8年度 関東高等学校選抜等大会開催予定…………… 20
- (9) 関東大会参加料の変更について…………… 21
- (10) 関東高等学校体育連盟 各都県高等学校体育連盟所在地…………… 22
- (11) 関東高体連と全国高体連関係役員の当番都県一覧…………… 23
- (12) 関東高等学校体育大会実施時における新型コロナウイルス感染症拡大防止に
関する基本方針（改訂版）…………… 24～25

3 東京都高体連関連

- (1) 令和4年度 東京都高等学校体育連盟会議日程等…………… 26
- (2) 令和4年度 東京都高等学校総合体育大会日程及び会場…………… 27
- (3) 令和4年度 全国高校総体役員・選手結団式について……………（資料なし）
期日：令和4年7月9日（土）
場所：国立オリンピック記念青少年総合センター大ホール
- (4) 令和4年度 東京都高等学校体育連盟専門部年間行事予定…………… 28～29
- (5) 令和3年度東京都総合体育大会・関東大会・全国総合体育大会東京都選手団成績… 別冊

【審議事項】

- (1) 令和3年度東京都高等学校体育連盟役員表彰候補者（案）…………… 30
- (2) 令和3年度事業報告及び決算関連
 - ① 東京都高体連事業報告（案）…………… 31
 - ② 東京都高体連収支決算書（案）…………… 32
 - ③ 東京都高体連特別会計決算書【傷病見舞金】（案）…………… 33
 - ④ 東京都高体連特別会計決算書【周年事業】（案）…………… 34
 - ⑤ 東京都高等学校総合体育大会決算書（案）…………… 35
 - ⑥ 東京都高体連 運動部活動指導者養成講習会決算書（案）…………… 36
- (3) 令和4年度事業計画及び予算関連
 - ① 東京都高体連事業計画（案）…………… 37
 - ② 東京都高体連予算書（案）…………… 38
 - ③ 東京都高等学校総合体育大会予算書（案）…………… 39
- (4) 令和4年度東京都高等学校体育連盟 役員一覧（案）…………… 40
- (5) 令和4年度基本問題検討委員会委員一覧（案）…………… 41
- (6) 東京都高等学校体育連盟会費（加盟登録費）の変更について…………… 42～45
- (7) 東京都高等学校体育連盟主催事業運営支援金について…………… 46～47

令和4年度全国高等学校総合体育大会 総合開会式開催要項(案)

1 期 日 令和4年7月28日(木)

2 会 場 アスティとくしま

3 次 第

	次 第	時刻	所要 時間	備 考
1	入 場 開 始	8:00	90	大会概要・日程説明, 歓迎映像等
2	入 場 締 切	9:30	30	
3	皇 族 御 着 席	10:00	2	
4	開 式 通 告	10:02	1	ファンファーレ I
5	選 手 団 入 場	10:03	20	入場行進曲
6	開 会 宣 言	10:23	1	ファンファーレ II
7	国 旗 儀 礼	10:24	2	国歌
8	大会旗・開催県旗儀礼	10:26	2	高体連の歌
9	優 勝 杯 返 還	10:28	3	得賞歌
10	大 会 会 長 挨 拶	10:31	4	全国高体連会長
11	祝 辞	10:35	4	文部科学大臣
12	歓 迎 の こ と ば	10:39	10	県知事, 会場地市代表, 生徒代表
13	皇 族 の お こ と ば	10:49	3	
14	選 手 代 表 宣 誓	10:52	3	ファンファーレ III
15	閉 式 通 告	10:55	1	ファンファーレ IV
16	皇 族 御 退 席	10:56	2	
17	選 手 団 移 動	10:58	15	移動曲
18	皇 族 御 着 席	11:13	2	
19	公 開 演 技	11:15	25	
20	皇 族 御 退 席	11:40	2	
21	選 手 団 激 励	11:42	13	
22	選 手 団 退 場	11:55	10	退場曲
23	終 了	12:05		

4 総合開会式参加上の留意事項

(1) 実施態度の連絡方法

総合開会式の実施態度については、令和4年度全国高等学校総合体育大会ホームページ〔(8) 参照〕に掲載する。

(2) 総合開会式の参加範囲

ア 入場行進をする各都道府県選手団の合計人数は、7名以内とする。(徳島県を除く。)

イ 上記アの内訳は、**選手団本部役員(団長1名、役員2名程度)及バレーボール(女子)の選手**とする。

なお、選手団控所における貴重品等の管理者を別途2名以内とする。

(3) 受付

ア 都道府県選手団の受付(8:00から9:00)

各都道府県選手団の責任者は、午前8時00分から午前9時00分までの間に、アスティとくしま内エントランスホールの「選手団受付」で、都道府県名、団長名、旗手名、参加人数を報告すること。

イ 優勝杯返還校の受付(8:15受付 8:20から8:50まで練習)

「6 優勝杯返還の要領」に示した返還校の代表者は、午前8時15分にアスティとくしま内のエントランスホールの「優勝杯返還校受付」前に集合すること。付属ケースを係員に渡し、開会式参加上の注意事項及び返還要領の説明を受け、総合開会式会場で練習を行う。

ウ 旗手の受付(8:15受付 8:25から8:45まで説明)

各都道府県選手団の旗手は、各都道府県高体連旗を持参し、午前8時15分にアスティとくしま内のエントランスホールの「旗手受付」前に集合すること。徳島県実行委員会が準備した旗竿を受領し、「7 選手代表宣誓の要領」について説明を受け、総合開会式会場で練習を行う。

(4) 選手団の集合

ア 各都道府県選手団の輸送は、原則としてバスによる計画輸送とする。

イ 各都道府県選手団の集合場所(選手団控所)は、アスティとくしま内3階第1・2特別会議室とする。

ウ 都道府県ごとに割り当てられたエリアを、控所として利用すること。

(5) 選手団の整列(9:40整列完了)

ア 午前9時40分までに、各都道府県エリア周辺のプラカードで表示した場所に整列を完了すること。

イ 隊形は、各都道府県プラカードを先頭に、旗手・団長・(返還者)・役員・選手の順に1列縦隊とし、身長の高い者から並ぶこと。

ウ 優勝杯の返還者は、それぞれの優勝杯を持って、団長と役員の間を整列すること。

令和4年度全国高等学校総合体育大会 宿泊要項（案）・弁当要項（案）抜粋

【宿泊の申込み】

- (1) 選手・監督、役員等の宿泊は、必ず配宿センターを通じ、申し込まなければならない。また宿舎決定通知後の大量取り消しはしないこと。また宿舎決定通知後の追加希望については、受けられない場合がある。
- (2) 選手・監督の宿泊申込み方法
- ア 申込責任者は、所属長の責任のもとに、配宿センターホームページ内にある宿泊申込様式に必要事項を入力し申込み登録をする。併せて、その登録内容を「宿泊申込書」としてプリントアウトする。(学校長印、都道府県高体連会長印の押印必要)
 - イ 申込責任者は、プリントアウトした宿泊申込書及び参加申込書の写しを速やかに各都道府県高等学校体育連盟競技種目別専門部に提出する。
 - ウ 各都道府県高等学校体育連盟競技種目別専門部は、宿泊申込書を各都道府県高等学校体育連盟会長あてに提出する。
 - エ 各都道府県高等学校体育連盟会長は、上記書類を確認のうえ、以下の申込先へ申込期限必着で郵送する。

【申込先】

区 分	申 込 先
徳島県・香川県・愛媛県・高知県で開催される競技種目別大会	2022 四国総体 合同配宿センター 〒163-0454 東京都新宿区西新宿 2-1-1 新宿三井ビルディング 54階 TEL: 03-5539-2795 FAX: 03-5539-2796
和歌山県で開催される競技種目別大会	2022 四国総体 和歌山県ヨット競技配宿デスク 〒640-8033 和歌山市本町 1-43 和歌山京橋ビル 2階 JTB 和歌山支店内 TEL: 073-432-1437 FAX: 073-432-2775

【申込締切および WEB 開示日】

選手・監督・役員、視察員及び報道関係者等

競技名	申込開始	申込締切	WEB開示
総合開会式・バレーボール(女)・サッカー(男・女)・バドミントン・ホッケー・バスケットボール 卓球(男・女)・ソフトテニス(男・女)・ハンドボール・相撲・テニス・ボクシング・少林寺拳法	6月1日(水)	6月27日(月)	7月14日(木)
陸上競技・弓道・バレーボール(男)・登山・自転車競技(トラック・ロード)・フェンシング アーチェリー・カヌー・体操・柔道・ウェイトリフティング・ソフトボール(女)・剣道・レスリング	6月1日(水)	7月6日(水)	7月23日(土)
新体操・なぎなた・ボート・空手道・ソフトボール(男)・ヨット	6月1日(水)	7月15日(金)	8月1日(月)
水泳競技(競泳・飛込・水球)	6月1日(水)	7月27日(水)	8月6日(土)

【ここに入力】

【弁当の申込み及び発注】

(1) 選手・監督

- ア 申込み責任者は、弁当申込書に希望する全日程の個数・内容を日にち毎に記入し、期限までに配宿センターにインターネットにて宿泊の申込みと合わせて申し込むものとする。
- イ 配宿センターは、弁当を受け付けたことを電子メールで申込責任者に回答するものとする。
- ウ 申込責任者は、弁当代金の全額を配宿センターが定める期限までに指定の口座に振り込むものとする。
- エ 配宿センターは、必要数を取りまとめ、前日の午後8時までに弁当発注書によりファクシミリまたは電子メールで弁当調製業者へ発注するものとする。
- オ 弁当調製業者は、上記の弁当発注書を確認後、前日の午後9時までに弁当受注確認書によりファクシミリで所管の配宿センターへ連絡するものとする。

選手・監督の弁当申込および振込期限

競技名	申込開始	申込締切	振込期限
バレーボール(女)・サッカー(男・女)・バドミントン・ホッケー・バスケットボール・卓球(男・女) ソフトテニス(男・女)・ハンドボール・相撲・テニス・ボクシング・少林寺拳法	6月1日(水)	7月4日(月)	7月11日(月)
陸上競技・弓道・バレーボール(男)・登山・自転車競技(トラック・ロード)・フェンシング アーチェリー・カヌー・体操・柔道・ウェイトリフティング・ソフトボール(女)・剣道・レスリング	6月1日(水)	7月13日(水)	7月20日(水)
新体操・なぎなた・ボート・空手道・ソフトボール(男)・ヨット	6月1日(水)	7月22日(金)	7月29日(金)
水泳競技(競泳・飛込・水球)	6月1日(水)	7月27日(水)	8月3日(水)

[ここに入力]

令和4年度 (公財)全国高等学校体育連盟 諸会議予定

2022年度

理事 会 第1回	令和4年 5月 24日	(火)	14:00~17:00	東京
理事 会 第2回	令和4年 12月 6日	(火)	14:00~17:00	東京
理事 会 第3回	令和5年 3月 11日	(土)	12:00~14:00	東京
評 議 員 会 第1回	令和4年 6月 9日	(木)	14:00~17:00	東京
評 議 員 会 第2回	令和5年 3月 11日	(土)	14:30~17:00	東京
加盟団体長会(会長・理事長)	令和4年 7月 27日	(水)	13:30~15:30	徳島
総体中央委員会 第1回	令和4年 4月 26日	(火)	13:30~16:30	東京
総体中央委員会 第2回	令和4年 9月 29日	(木)	13:30~16:30	東京
理事長 会 第1回	令和4年 7月 5日	(火)	13:00~16:00	徳島
理事長 会 第2回	令和4年 9月 7日	(水)	13:30~17:00	東京
専門部長・委員長会	令和4年 6月 17日	(金)	13:30~15:30	東京
専門部会計担当経理説明会	令和4年 6月 17日	(金)	15:45~16:45	東京
全体会議(会長・理事長・専門部長・専門委員長)	令和4年 11月 22日	(火)	14:00~16:30	東京
総体検討委員会 第1回	令和4年 4月 11日	(月)	13:30~16:30	東京
総体検討委員会 第2回	令和4年 9月 16日	(金)	13:30~16:30	東京
基本問題検討委員会 第1回	令和4年 5月 12日	(木)	13:30~16:30	東京
基本問題検討委員会 第2回	令和4年 10月 21日	(金)	13:30~16:30	東京
表彰審査委員会 第1回	令和4年 5月 12日	(木)	10:00~11:00	東京
表彰審査委員会 第2回	令和4年 10月 21日	(金)	10:00~11:00	東京
傷病審査委員会 第1回	令和4年 5月 12日	(木)	11:00~12:00	東京
傷病審査委員会 第2回	令和4年 10月 21日	(金)	11:00~12:00	東京
財 務 委 員 会	各理事会の10日前頃		14:00~16:00	東京
評 議 員 選 定 委 員 会	令和4年 5月 13日(仮)	(金)	13:00~14:30	東京

大会予定

・全国高校総体(夏季大会)	令和4年7月23日(土)~8月23日(火) (総合開会式7/28)	四 国
・全国高校総体(全国高校駅伝)	令和4年12月25日(日) (開会式12/24)	京 都
・全国高校総体(ラグビー)	令和4年12月27日(火)~令和5年1月7日(土) (開会式12/27)	大 阪
・全国高校総体(スキー大会)	令和5年2月7日(火)~11日(土) (開会式2/7)	山 形
・全国高校総体(北・東・西・中・南5ブロック大会)	令和5年●月●日(●)~●日(●) (開会式●/●)	調 整 中
・全国高校総体(アイスホッケー大会)	令和5年1月21日(土)~24日(火) (開会式1/21)	北 海 道
・全国研究大会	令和5年1月12日(木)~13日(金)	長 野

特別委員会

・規程集改正委員会・冬季総体検討プロジェクト	随時
・高体連ジャーナル編集委員会・ホームページ委員会	随時

令和4年度 全国高等学校体育連盟選抜等大会 共催・後援 (予定)

(公財)全国高体連共催事業

2022.3.12現在

種目	大会名	開 会 式	競 技 期 日	閉会式(表彰式)	開催場所	開催都道府県名	主催団体
1 体 操	第38回全国高等学校新体操選抜大会	2023年3月23日(木)	2023年3月23日(木) ~ 2023年3月24日(金)	2023年3月24日(金)	静岡県草薙総合運動場体育館	静岡県	公益財団法人 日本体操協会
2 新 体 操	第39回全国高等学校体操競技選抜大会	2023年3月26日(日)	2023年3月26日(日) ~ 2023年3月26日(日)	2023年3月26日(日)	四日市市総合体育館	三重県	公益財団法人 日本体操協会
3 バスケットボール	ウィンターカップ2022 第75回全国高等学校バスケットボール選手権大会	2022年12月22日(木)	2022年12月23日(金) ~ 2022年12月29日(木)	2022年12月29日(木)	東京体育館 駒沢オリンピック公園屋内球技場	東京都	(公財)日本バスケットボール協会
4 バレーボール	第75回全日本バレーボール高等学校選手権大会	2023年1月4日(水)	2023年1月4日(水) ~ 2023年1月8日(日)	2023年1月8日(日)	東京体育館	東京都	(公財)日本バレーボール協会
5 卓 球	第50回全国高等学校選抜卓球大会	2023年3月24日(金)	2023年3月25日(土) ~ 2023年3月27日(月)	2023年3月27日(月)	スカイホール豊田	愛知県	(公財)日本卓球協会
6 ソフトテニス	第48回全日本高等学校選抜ソフトテニス大会	2023年3月28日(火)	2023年3月28日(火) ~ 2023年3月30日(木)	2023年3月30日(木)	日本ガイシホール	愛知	(公財)日本ソフトテニス連盟
7 ハンドボール	第46回全国高等学校ハンドボール選抜大会	2023年3月23日(木)	2023年3月24日(金) ~ 2023年3月29日(水)	2023年3月29日(水)	(男子)サオリーナ(女子)岐阜メモリアルセンターで愛ドーム	二重県 岐阜県	(公財)日本ハンドボール協会
8 サ ッ カ ー	第101回全国高等学校サッカー選手権大会	2022年12月28日(水)	2022年12月28日(水) ~ 2023年1月9日(月)	2023年1月9日(月)	国立競技場ほか	東京	公益財団法人日本サッカー協会、民間放送43社
9	第31回全国高等学校女子サッカー選手権大会	実 施 せ ず	2022年12月30日(金) ~ 2023年1月8日(日)	2023年1月8日(日)	ノエビアスタジアム神戸	兵庫	公益財団法人日本サッカー協会、神戸市
10 ラグビーフットボール	第24回全国高等学校選抜ラグビーフットボール大会	2023年3月24日(金)	2023年3月24日(金) ~ 2023年3月31日(金)	2023年3月31日(金)	熊谷スポーツ文化公園熊谷ラグビー場	埼玉	(公財)日本ラグビーフットボール協会
11 バドミントン	令和4年度第51回全国高等学校選抜バドミントン大会	2023年3月24日(金)	2023年3月25日(土) ~ 2023年3月28日(火)	2023年3月28日(火)	花巻市総合体育館	岩手県	(公財)日本バドミントン協会
12 ソフトボール	第41回全国高等学校男子ソフトボール選抜大会	2023年3月24日(金)	2023年3月25日(土) ~ 2023年3月28日(火)	2023年3月28日(火)	長崎県大村市	長崎県	(公財)日本ソフトボール協会
13	第41回全国高等学校女子ソフトボール選抜大会	2023年3月17日(金)	2023年3月18日(土) ~ 2023年3月21日(火)	2023年3月21日(火)	鹿児島県鹿児島市	鹿児島県	(公財)日本ソフトボール協会
14 相 撲	令和4年度全国高等学校相撲選抜大会(第74回全国高等学校相撲新人選手権大会)	2023年3月18日(土)	2023年3月18日(土) ~ 2023年3月19日(日)	2023年3月18日(土)	高知県立春野総合運動公園相撲場	高知県	(公財)日本相撲連盟、高知新聞社、RKC高知放送
15 柔 道	第45回全国高等学校柔道選手権大会	2023年3月20日(月)	2023年3月20日(月) ~ 2023年3月21日(火)	2023年3月21日(火)	日本武道館	東京都	(公財)全日本柔道連盟
16 ス キ ー	第35回全国高等学校選抜スキー大会(ノルディック種目)	2023年2月21日(火)	2023年2月22日(水) ~ 2023年2月24日(金)	2023年2月24日(金)	野沢温泉村	長野県	(公財)全日本スキー連盟
17	第35回全国高等学校選抜スキー大会(アルペン種目)	2023年3月7日(火)	2023年3月8日(水) ~ 2023年3月10日(金)	2023年3月10日(金)	山ノ内町	長野県	(公財)全日本スキー連盟
18 ス ケ ー ト	第13回全国高等学校選抜スピードスケート競技会	2023年2月24日(金)	2023年2月25日(土) ~ 2023年2月26日(日)	2023年2月26日(日)	北海道帯広市 明治十勝オーバル	北海道	公益財団法人日本スケート連盟
19 ボ ー ト	第34回全国高等学校選抜大会JOCジュニアオリンピックカップ大会	2023年3月18日(土)	2023年3月19日(日) ~ 2023年3月21日(火)	2023年3月21日(火)	静岡県浜松市天竜ボート場	静岡県	日本ボート協会
20 剣 道	第32回全国高等学校剣道選抜大会	2023年3月26日(日)	2023年3月27日(月) ~ 2023年3月28日(火)	2023年3月28日(火)	春日井市総合体育館	愛知県	(公財)全日本剣道連盟
21 レスリング	令和4年度風間杯第66回全国高等学校選抜レスリング大会	2023年3月27日(月)	2023年3月27日(月) ~ 2023年3月29日(水)	2023年3月29日(水)	新潟市東総合スポーツセンター	新潟県	(公財)日本レスリング協会
22 弓 道	第41回 全国高等学校弓道選抜大会	2022年12月23日(金)	2022年12月23日(金) ~ 2022年12月25日(日)	2022年12月25日(日)	熊本市総合体育館・青年会館	熊本県	公益財団法人 全日本弓道連盟
23 テ ニ ス	第45回全国選抜高校テニス大会	2023年3月20日(月)	2023年3月21日(火) ~ 2023年3月26日(日)	2023年3月26日(日)	博多の森テニス競技場(福岡県福岡市)	福岡県	日本テニス協会(公財)全国高体連とともに共催)
24 登 山	第13回全国高等学校選抜スポーツクライミング選手権大会	2022年12月24日(土)	2022年12月24日(土) ~ 2022年12月25日(日)	2022年12月25日(日)	加須市民体育館	埼玉県	日本山岳・スポーツクライミング協会
25 自転車競技	第46回全国高等学校選抜自転車競技大会(トラック)	未 定	3月中旬から下旬 ~	未 定	北九州メディアドーム	福 岡	公益財団法人 日本自転車競技連盟
26	第46回全国高等学校選抜自転車競技大会(ロード)	未 定	3月中旬から下旬 ~	未 定	未 定	未 定	公益財団法人 日本自転車競技連盟
27 ボクシング	令和4年度第34回全国高等学校ボクシング選抜大会兼OCジュニアオリンピックカップ	未 定	未 定 ~ 未 定	未 定	未 定	未 定	一般社団法人 日本ボクシング連盟
28 ホ ッ ケ ー	第54回全国高等学校ホッケー選抜大会	2022年12月22日(木)	2022年12月23日(金) ~ 2022年12月27日(火)	2022年12月27日(火)	川崎重工ホッケースタジアム・岐阜各務野高等学校ホッケー場	岐阜県	(公社)日本ホッケー協会
29 ウエイトリフティング	第38回全国高等学校ウエイトリフティング競技選抜大会	2023年3月25日(土)	2023年3月26日(日) ~ 2023年3月28日(火)	2023年3月28日(火)	金沢市総合体育館	石川県	公益社団法人日本ウエイトリフティング協会
30 フェンシング	第47回全国高等学校選抜フェンシング大会	2023年3月24日(金)	2023年3月24日(金) ~ 2023年3月26日(日)	2023年3月26日(日)	長崎県島原市・島原復興アリーナ	長崎県	(公社)日本フェンシング協会
31 空 手 道	JOCジュニアオリンピックカップ第42回全国高等学校空手道選抜大会	2023年3月23日(木)	2023年3月23日(木) ~ 2023年3月25日(土)	2023年3月25日(土)	福岡市総合体育館	福岡県	(公財)全日本空手道連盟
32 ア ー チェ リ ー	第41回全国高等学校アーチェリー選抜大会	2023年3月26日(日)	2023年3月27日(月) ~ 2023年3月28日(火)	2023年3月28日(火)	つま恋リゾート 彩の郷	静岡県	(公社)全日本アーチェリー連盟
33 な ぎ な た	第18回全国高等学校なぎなた選抜大会	2023年3月25日(土)	2023年3月25日(土) ~ 2023年3月26日(日)	2023年3月26日(日)	伊丹市立伊丹スポーツセンター	兵庫県	伊丹市 伊丹市教育委員会 (公財)全日本なぎなた連盟
34 少林寺拳法	第26回全国高等学校少林寺拳法選抜大会	2023年3月24日(金)	2023年3月24日(金) ~ 2023年3月26日(日)	2023年3月26日(日)	善通寺市民体育館	香川県	一般財団法人少林寺拳法連盟
35 ライフル射撃	第60回全国高等学校ライフル射撃競技選手権大会	2022年7月28日(木)	2022年7月28日(木) ~ 2022年7月31日(日)	2022年7月31日(日)	つつがライフル射撃場	広島県	公益社団法人日本ライフル射撃協会 全国高等学校ライフル射撃競技選手権大会安芸太田町実行委員会

(公財)全国高体連後援事業

36 陸上競技	JOCジュニアオリンピックカップ 第16回U18 / 第53回U16 陸上競技大会	実 施 せ ず	2022年10月21日(金) ~ 2022年10月23日(日)	実 施 せ ず	愛媛県総合運動公園陸上競技場	愛媛県	日本陸上競技連盟
37 水 泳	第9回全日本ジュニア(U17)水球競技選手権大会~かしわざき潮風カップ~	2023年3月17日(金)	2023年3月18日(土) ~ 2023年3月21日(火)	2023年3月21日(火)	新潟県立柏崎アクアパーク(新潟県柏崎市学校町6-73)	新潟県	(公財)日本水泳連盟
38 サ ッ カ ー	FUJIFILM SUPER CUP 2023 "NEXT GENERATION MATCH"	実 施 せ ず	2023年2月予定 ~		未定	未定	公益財団法人 日本サッカー協会、公益社団法人 日本プロサッカーリーグ
39 ラグビーフットボール	サニックスワールドラグビージュニア交流大会2022	2022年4月28日(木)	2022年4月29日(金) ~ 2022年5月5日(木)	2022年5月5日(木)	グローバルアリーナ	福岡	(公財)日本ラグビーフットボール協会
40 ラグビーフットボール	第18回全国高等学校合同チームラグビーフットボール大会	2022年7月29日(金)	2022年7月29日(金) ~ 2022年7月31日(日)	2022年7月31日(日)	菅平高原スポーツランド サニアパーク菅平	長野	(公財)日本ラグビーフットボール協会
41 弓 道	第24回紫灘旗全国高校遠的弓道大会	2022年8月20日(土)	2022年8月20日(土) ~ 2022年8月21日(日)	2022年8月21日(日)	久留米アリーナ	福岡県	紫灘旗全国高校遠的弓道大会実行委員会(久留米市)
42 な ぎ な た	幸村杯第7回全国高等学校男子なぎなた選手権大会	2022年8月28日(日)	2022年8月28日(日) ~ 2022年8月28日(日)	2022年8月28日(日)	九度山文化スポーツセンター	和歌山県	幸村杯なぎなた大会実行委員会(公財)全日本なぎなた連盟
43 馬 術	第56回全日本高等学校馬術競技大会	2022年7月20日(水)	2022年7月19日(火) ~ 2022年7月21日(木)	2022年7月21日(木)	御殿場市馬術・スポーツセンター	静岡県	一般社団法人全日本高等学校馬術連盟
44 馬 術	第33回全日本高等学校馬術選手権大会	2022年8月9日(火)	2022年8月9日(火) ~ 2022年8月10日(水)	2022年8月10日(水)	ノーザンホースパーク	北海道	一般社団法人全日本高等学校馬術連盟
45 ダ ン ス	第34回全日本高校・大学ダンスフェスティバル(神戸)	2022年8月11日(木)	2022年8月10日(水) ~ 2022年8月13日(土)	2022年8月13日(土)	神戸文化ホール・神戸市立中央体育館	兵庫県	(公社)日本女子体育連盟・神戸市・神戸市教育委員会
46 ダ ン ス	「第15回日本高校ダンス部選手権 夏の公式全国大会」	2022年8月16日(火)	2022年8月16日(火) ~ 2022年8月17日(水)	2022年8月17日(水)	東京ガーデンシアター	東京都	株式会社 産業経済新聞社
47 ダ ン ス	「第16回日本高校ダンス部選手権 春の公式大会」	未 定	未 定 ~ 未 定	未 定	未 定	未 定	株式会社 産業経済新聞社
48 ボウリング	文部科学大臣杯第29回全国高等学校ボウリング選手権大会	2022年12月23日(金)	2022年12月23日(金) ~ 2022年12月25日(日)	2022年12月25日(日)	津グランドボウル	三重県	(公財)全日本ボウリング協会
49 ボウリング	第26回全国高等学校ボウリング選手権大会・青森大会	2023年3月18日(土)	2023年3月18日(土) ~ 2023年3月19日(日)	2023年3月19日(日)	アオモリボウル(青森市安方1丁目9-15)	青森県	全国高等学校体育連盟ボウリング専門部加盟連合会
50	第21回全日本ビーチバレージュニア男子選手権大会	2022年8月8日(月)	2022年8月8日(月) ~ 2022年8月11日(木)	2022年8月11日(木)	阪南市箱作海水浴場 びちびちビーチ(大阪府阪南市)	大阪府	公益財団法人日本バレーボール協会
51	22マドンナカップin伊予市ビーチバレージャパン女子ジュニア選手権大会	2022年8月11日(木)	2022年8月11日(木) ~ 2022年8月14日(日)	2022年8月14日(日)	五色姫海浜公園ビーチバレーボールコート(愛媛県伊予市)	愛媛県	公益財団法人日本バレーボール協会テレビ愛媛
52 カ ス ー	第5回全国高等学校カヌー長距離選手権大会	2023年3月18日(土)	2023年3月17日(金) ~ 2023年3月19日(日)	2023年3月19日(日)	芦屋キャナルパーク内水路	兵庫県	公益社団法人 日本カヌー連盟
53 陸上競技	令和4年度「2022 全国高等学校リモート陸上競技大会」	実 施 せ ず	4月 ~ 6月	実 施 せ ず	各都道府県総体予選+ブロック大会が対象		日本陸上競技連盟



26 全国高体連第 4 2 号
平成 26 年 5 月 20 日

各都道府県高等学校体育連盟 会長 殿
同 上 理事長 殿
(公財) 全国高体連各専門部 部長 殿
同 上 委員長 殿

(公財) 全国高等学校体育連盟
会長 小野 力



体罰根絶全国共通ルールの制定について (通知)

日頃より本連盟の諸事業及び高等学校における運動部活動の充実・発展はじめ、インターハイの開催にご理解とご協力をいただき、ありがとうございます。

さて、体罰の根絶に向けて、本連盟は一昨年度来、「運動部活動における体罰根絶に向けて」の通知文を発出し、また、日本中体連と合同で「体罰根絶宣言」を発信しました。昨年度には、4月にスポーツ関係5団体と協力し、「スポーツ界における暴力行為根絶宣言」を採択しました。また、その中で具体的な取組が行われるよう、5月に高体連独自の「行動宣言」を出しました。さらに、昨年度インターハイの全競技会場には、根絶スローガンを記した横断幕を掲出するなど、様々な取組を行ってまいりました。

しかし、社会全体で体罰や暴力行為等を一扫しようとの機運が高まっている中であるにもかかわらず、運動部活動における体罰が散見されることは、誠に残念なことであります。

今後、こと体罰の問題は、全国共通の問題として捉え直し、各都道府県高体連が共通して指導する部分を「全国共通ルール」として設定し、この共通ルールの趣旨・内容を全ての加盟校及び指導者に対し周知徹底する必要があると考えています。その共通理解のもとに、各加盟校をはじめ、各都道府県高体連、各競技専門部及び全国高体連が、組織をあげて体罰根絶に向け指導することが、根絶宣言の具現化につながると考えます。

このことは、公益財団法人としての全国高体連や各加盟校を直接管轄する立場にある各都道府県高体連の責務でもあります。関係機関と連携を図りながら、高体連の各組織が一丸となって、「全国共通ルール」のもと体罰を根絶させる取組を行うことが、全国120万人の登録生徒の健全育成に良い影響を及ぼし、広く社会からの信頼を得ることにつながると考えます。

つきましては、別紙の「全国共通ルール」の制定のねらい、内容、運用等を管下の加盟校及び全ての指導者に周知徹底し、体罰根絶の取組を一層充実させるようお願いいたします。

また、本ルールの周知理解を促すため、別添えの「各加盟校の校長先生方へ」及び「運動部活動指導者の皆様方へ」を作成いたしました。併せて、ご活用方お願い申し上げます。

<別紙>

1 体罰根絶全国共通ルール制定のねらい

本ルールは、本連盟「競技者及び指導者規程」の第6条（指導者のあり方）及び第7条（罰則）に基づき、「体罰を行った指導者は、高体連主催大会には出場できません。」という高体連としての考え方を全国共通の具体的ルールとして制定する。体罰を行った指導者への詳細な罰則規定をつくるのが目的ではなく、本ルールの趣旨や内容を全ての運動部活動指導者、生徒、保護者、そして、社会全体にまで広く周知することにより、運動部活動にかかわる体罰の発生を未然に防止することをねらいとする。

2 体罰根絶全国共通ルール

- (1) 指導者（監督、コーチ、顧問教諭、外部指導者等）に関するルール
- ア 体罰を行った指導者については、原則として当該体罰に対する各教育委員会又は各学校の指導措置・処分等が確定後1年間、高体連主催大会に出場できないものとする。（選抜大会を含む）
- イ 体罰を行った指導者については、原則として高体連の役職を解くものとする。
また、当該体罰に対する各教育委員会又は各学校の指導措置・処分等が確定後1年間、原則として高体連の役職に充てない。
- (2) 本ルールは、平成26年7月1日より施行適用する。

3 体罰根絶全国共通ルールの運用について

- (1) 本ルールにおける体罰は、平成25年5月文部科学省の「運動部活動での指導のガイドライン」にある「体罰等の許されない指導と考えられるものの例」を参考にして、適用の対象とする。
参考：http://www.mext.go.jp/a_menu/sports/jyujitsu/1335529.htm
- (2) 本ルールの適用に当たっては、該当指導者に対する各教育委員会又は各学校の指導措置・処分等が確定した後、該当校の校長が、該当指導者本人の了解を得た上で、別紙様式により各都道府県高体連に報告する。
- (3) 運動部活動にかかわる場面での体罰について、本ルールを適用する。
（ミーティング中、部員への個別指導中、運動部の寮生活等の場面を含む。）
- (4) 各教育委員会又は各学校の指導措置・処分等の内容に、大会出場停止や高体連の役職停止の期間がある場合は、その期間を本ルールの1年間の中に含むこととする。
- (5) 本ルールを適用される指導者は、適用される旨の連絡を受けた日から2週間以内に、（公財）全国高等学校体育連盟会長宛に不服申立書を提出して不服を申し立てることができる。ただし、本ルールそのものに関する不服申立てを除く。

資料（１）

平成 26 年 5 月 20 日付 26 全国高体連第 42 号「体罰根絶共通ルール制定について（通知）」別紙の 3 体罰根絶全国ルールの運用について（1）記載の平成 25 年 5 月文部科学省の「運動部活動での指導のガイドライン」にある「体罰等の許されない指導と考えられるものの例」

体罰等の許されない指導と考えられるものの例

運動部活動での指導において、学校教育法、運動部活動を巡る判例、社会通念等から、指導者による下記の①から⑥のような発言や行為は体罰等として許されないものと考えられます。

また、これらの発言や行為について、指導者と生徒との間での信頼関係があれば許されるとの認識は誤りです。

指導者は、具体的な許されない発言や行為についての共通認識をもつことが必要です。

- ①殴る、蹴る等。
②社会通念、医・科学に基づいた健康管理、安全確保の点から認め難い又は限度を超えたような肉体的、精神的負荷を課す。

（例）

- ・長時間にわたっての無意味な正座・直立等特定の姿勢の保持や反復行為をさせる。
 - ・熱中症の発症が予見され得る状況下で水を飲ませずに長時間ランニングをさせる。
 - ・相手の生徒が受け身をできないように投げたり、まいったと意思表示しているにも関わらず攻撃を続ける。
 - ・防具で守られていない身体の特定の部位を打突することを繰り返す。
- ③パワーハラスメントと判断される言葉や態度による脅し、威圧・威嚇的発言や行為、嫌がらせ等を行う。
- ④セクシャルハラスメントと判断される発言や行為を行う。
- ⑤身体や容姿に係ること、人格否定的（人格等を侮辱したり否定したりするような）発言を行う。
- ⑥特定の生徒に対して独善的に執拗かつ過度に肉体的、精神的負荷を与える。

上記には該当しなくとも、社会通念等から、指導に当たって身体接触を行う場合、必要性、適切さに留意することが必要です。

なお、運動部活動内の先輩、後輩等の生徒間でも同様の行為が行われないように注意を払うことが必要です。

「適用事案発生時フローチャート」

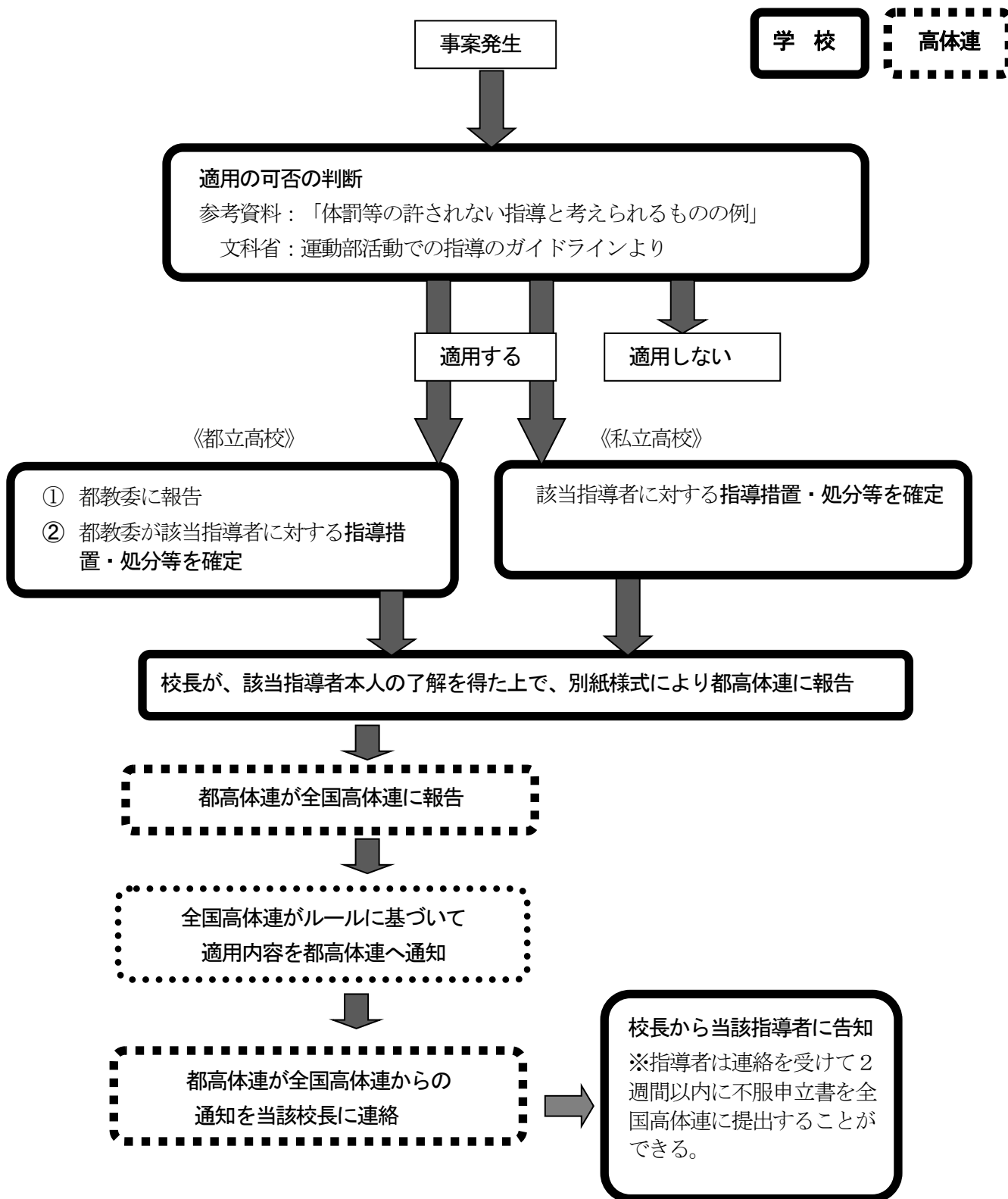

令和3年度 関東高等学校体育連盟 会務及び事業報告

事業名	期 日	開 催 地	主な内容
春季理事会 (書面開催)	4/19(月)		<ul style="list-style-type: none"> 令和2年度会務・事業・決算について 令和3年度役員について 令和3年度会務・事業・予算について 令和3年度関東大会について
会長理事長会(臨時) (オンライン会議)	5/14(金)		<ul style="list-style-type: none"> 関東大会の開催について 関東大会宿泊について 新型コロナウイルス感染症の対策について
理事長会 (オンライン会議)	5/27(木)	東京都 新宿区	<ul style="list-style-type: none"> 関東大会参加料の上限の変更について 令和3年度関東大会について
関東大会開催(30種目)	5月5週～6月4週 (5/29～6/21)	各都県	<ul style="list-style-type: none"> 新型コロナウイルス感染症の影響により直前に会場や日程を変更して行う専門部複数有り
関東大会開催(水泳)	7/20(火)～22(木)	競泳: 栃木県宇都宮市	<ul style="list-style-type: none"> 新型コロナウイルス感染症の影響により無観客で実施
	7/18(日)～19(月)	飛込: 埼玉県川口市	
	7/17(土)～19(日)	水球: 埼玉県さいたま市	
都県会長・理事長 ・事務局合同会議(臨時)	9/18(土)		<ul style="list-style-type: none"> 新型コロナウイルス感染症拡大防止等に関する基本方針について 令和3年度関東大会について
関東大会開催(登山)	10/29(金)～10/31(日)	神奈川県箱根町	<ul style="list-style-type: none"> 新型コロナウイルス感染症の影響で中止
第1回常務理事会	11/5(金)	東京都 国立オリンピック記念 青少年総合センター	<ul style="list-style-type: none"> 専門部長・理事合同会議提出議題について
関東大会開催(駅伝)	11/20(土)	栃木県 佐野市	<ul style="list-style-type: none"> 新型コロナウイルス感染症の影響により会場及び競技方法を変更
専門部長・理事合同会議	11/29(月)	東京都 国立オリンピック記念 青少年総合センター	<ul style="list-style-type: none"> 令和3年度関東選抜等大会について 令和3年度関東大会について 令和4年度関東大会について 令和4年度以降の関東大会等予定について 新型コロナウイルス感染症拡大防止等に関する基本方針について
都県会長・理事長 ・事務局合同会議	12/4(土)～5(日)	東京都	<ul style="list-style-type: none"> 新型コロナウイルス感染症の影響で中止
関東大会開催(アイスホッケー)	12/17(金)～19(日)	茨城県 ひたちなか市	<ul style="list-style-type: none"> 新型コロナウイルス感染症の影響により無観客で実施
理事長・事務局長会 (オンライン会議)	1/21(金)	東京都 国立オリンピック記念 青少年総合センター	<ul style="list-style-type: none"> 関東スキー大会の中止について 令和4年度会務・事業予定について
関東大会開催(スキー)	1/25(火)～26(水)	群馬県 片品村・みなかみ町	<ul style="list-style-type: none"> 新型コロナウイルス感染症の影響で中止
関東大会開催(スピード)	2/5(土)～6(日)	山梨県 富士吉田市	<ul style="list-style-type: none"> 新型コロナウイルス感染症の影響で中止
第2回常務理事会 (オンライン会議)	3/4(金)	東京都 国立オリンピック記念 青少年総合センター	<ul style="list-style-type: none"> 春季理事会提出議題について

全国高校総体(夏季大会)	7/24(土)～8/24(火)
全国高校総体(全国高校駅伝)	12/26(日)
全国高校総体(ラグビー)	12/27(月)～R4.1/8(土)
全国研究大会	1/13(木)～1/14(金)
全国高校総体(スケート)	1/18(火)～1/21(金)
全国高校総体(スキー)	2/7(月)～2/10(木)

令和3年度 関東高等学校体育連盟決算書(案)

令和4年3月4日現在

収入総額	1,625,312
支出総額	1,204,316
差引残額	420,996

収入の部

項 目	予 算 額	決 算 額	増 減 額	備 考
会 費	1,440,000	1,440,000	0	180,000円×8都県
繰 越 金	185,310	185,310	0	前年度繰越金
雑 収 入	100	2	98	預金利息
合 計	1,625,410	1,625,312	98	

支出の部

項 目	予 算 額	決 算 額	増 減 額	備 考
事 務 費	210,000	96,267	113,733	
消耗品費	50,000	18,237	31,763	事務用品・封筒・紙代等
印刷費	50,000	0	50,000	
通信費	100,000	65,790	34,210	郵券代・振込手数料等
旅 費	10,000	12,240	△ 2,240	会長・事務局員旅費
会 議 費	300,000	58,049	241,951	
旅 費	100,000	35,460	64,540	常務理事会等
借 損 料	150,000	12,120	137,880	会場使用料
会議運営費	50,000	10,469	39,531	理事会・常務理事会等
交 付 金	1,050,000	1,050,000	0	30,000円×35専門部
雑 費	65,410	0	65,410	
合 計	1,625,410	1,204,316	421,094	

令和4年度 関東高等学校体育連盟 会務及び事業予定(案)

R4.3.4.現在

事業名	期 日	開 催 地	全国高体連
春季理事会	4/19(火)	東京都 国立オリンピック記念 青少年総合センター	4/11 総体検討委員会 4/26 総体中央委員会
理事長会	5/26(木)	東京都 新宿区	基本問題検討委員会 5/12 表彰審査委員会 傷病審査委員会 5/13 評議員選定委員会 5/24 理事会
関東大会開催(30種目)	5月5週～6月4週 (5/28～6/19)	各都県	6/9 評議員会 6/17 専門部長・委員長会
関東大会開催(水泳)	7/20(水)～22(金)	競泳:千葉県習志野市	7/5 理事長会
	7/20(水)～21日(木)	飛込:千葉県習志野市	7/27 加盟団体長会
	7/24(日)～26日(火)	水球:千葉県習志野市	
都県会長・理事長 ・事務局合同会議	8/27(土)～28(日)	東京都	
			9/7 理事長会 9/16 総体検討委員会 9/29 総体中央委員会
関東大会開催(登山)	10/21(金)～10/23(日)	東京都神津島村	基本問題検討委員会 10/21 表彰審査委員会 傷病審査委員会
第1回常務理事会	11/4(金)	東京都 国立オリンピック記念 青少年総合センター	11/22 全体会議
関東大会開催(駅伝)	11/26(土)	茨城県 ひたちなか市	
秋季理事会	11/25(金)	東京都 東京体育館	
関東大会開催(アイスホッケー)	12/9(金)～11(日)	埼玉県主管 栃木県日光市	12/6 理事会
理事長・事務局長会	1/20(金)	東京都 未定	
関東大会開催(スキー)	1/24(火)～25(水)	群馬県 片品村・みなかみ町	
関東大会開催(スピード)	2/4(土)～5(日)	群馬県 渋川市	
第2回常務理事会	3/2(木)	東京都 未定	3/11 理事会 評議員会

全国高校総体(夏季大会)	7/23(土)～8/23(火)	[四国]
全国高校総体(全国高校駅伝)	12/●(●)	[京都府]
全国高校総体(ラグビー)	12/●(●)～R5. 1/●(●)	[大阪府]
全国研究大会	1/12(木)～1/13(金)	[長野県]
全国高校総体(スケート)	1/●(●)～1/●(●)	[未定]
全国高校総体(スキー)	2/●(●)～2/●(●)	[山形県]

令和4年度 関東高等学校体育連盟予算書(案)

令和3年3月4日現在

収入の部

項目	4年度予算額	3年予算額	増減額	備考
会費	1,440,000	1,440,000	0	180,000円×8都県
繰越金	420,996	185,310	235,686	前年度繰越金
雑収入	100	100	0	預金利息等
合計	1,861,096	1,625,410	235,686	

支出の部

項目	4年度予算額	3年予算額	増減額	備考
事務費	290,000	210,000	80,000	
消耗品費	50,000	50,000	0	事務用品・紙代等
印刷費	100,000	50,000	50,000	要覧印刷代
通信費	100,000	100,000	0	郵券代・振込手数料等
旅費	40,000	10,000	30,000	会長・事務局員旅費
会議費	300,000	300,000	0	
旅費	100,000	100,000	0	常務理事会等
借損料	150,000	150,000	0	会場使用料
会議運営費	50,000	50,000	0	理事会・常務理事会等
交付金	1,050,000	1,050,000	0	30,000円×35専門部
雑費	221,096	65,410	155,686	
合計	1,861,096	1,625,410	235,686	

令和4年度関東高等学校体育大会開催予定

(R4. 3. 4現在) No.1

競技種目	大会名	期日	日数	申込締切	開催地	会場地	会場名	備考
1 陸上競技	令和4年度関東高等学校陸上競技大会 秩父宮賜杯第75回全国高等学校陸上競技 対校選手権大会南関東・北関東地区予選会	6/17(金) ～20(月)	4	5/27(金)	栃木県	宇都宮市	カンセキスタジアムとちぎ (栃木県総合運動公園陸上競技場) JR宇都宮線「雀宮」駅 東武宇都宮線「西川田」駅	
2 駅伝	令和4年度男子第75回・女子第31回 関東高等学校駅伝競走大会	11/19(土)	1	11/4(金)	茨城県	ひたちなか市	ひたちなか市総合運動公園周辺周回コース JR常磐線「勝田」駅	○
3 体操	令和4年度関東高等学校体操競技・新体操 大会兼第71回関東高等学校体操競技・新 体操選手権大会	体操 6/4(土) ～5(日) 新体操 5/27(金) ～28(土)	2 2	5/17(火)	栃木県	宇都宮市	日環アリーナ栃木(栃木県総合運動公園) JR宇都宮線「雀宮」駅 東武宇都宮線「西川田」駅	○
4 バスケットボール	令和4年度関東高等学校男子バスケット ボール大会兼第76回関東高等学校 男子バスケットボール選手権大会	男子 6/4(土) ～5(日)	2	5/20(金)	神奈川県	小田原市	小田原アリーナ 小田急小田原線「富水」駅「蛸田」駅	○
	令和4年度関東高等学校女子バスケット ボール大会兼第76回関東高等学校 女子バスケットボール選手権大会	女子 6/11(土) ～12(日)	2	5/20(金)	栃木県	宇都宮市	日環アリーナ栃木(栃木県総合運動公園) JR宇都宮線「雀宮」駅 東武宇都宮線「西川田」駅	○
5 バレーボール	令和4年度第76回関東高等学校 男子バレーボール大会	男子 6/4(土) ～5(日)	2	5/20(金)	群馬県	前橋市	ALSOKぐんまアリーナ JR両毛線「前橋」駅	○
	令和4年度第76回関東高等学校 女子バレーボール大会	女子 6/4(土) ～5(日)	2	5/20(金)	東京都	渋谷区 世田谷区	東京体育館,駒沢体育館 JR総武線「千駄ヶ谷」駅 東急田園都市線「駒沢大学」駅	○
6 ソフトテニス	令和4年度関東高等学校ソフトテニス大会 第73回関東高等学校ソフトテニス選手権大会兼 第63回関東高等学校ソフトテニス団体選手権大会	6/4(土) ～5(日)	2	5/20(金)	東京都	小金井市 府中市	都立小金井公園テニスコート 都立府中の森公園テニスコート JR中央線「東小金井」駅 京王線「東府中」駅	
7 ソフトボール	令和4年度関東高等学校ソフトボール大会 第48回関東高等学校男子ソフトボール大会 第72回関東高等学校女子ソフトボール大会	男子 6/4(土) ～5(日) 女子	2	5/20(金)	茨城県	桜川市 那珂市	桜川市真壁運動場 桜川市総合運動公園 JR水戸線「新治」駅「岩瀬」駅 那珂総合公園野球場 JR水郡線「常陸鴻巣」駅	○
8 卓球	令和4年度第72回関東高等学校卓球大会	6/4(土) ～5(日)	2	5/20(金)	千葉県	浦安市	バルドラール浦安アリーナ (浦安市総合体育館) JR京葉線「舞浜」駅	○
9 ラグビー	令和4年度第70回関東高等学校 ラグビーフットボール大会	6/4(土) ～5(日)	2	5/20(金)	山梨県	富士吉田市	富士北麓公園陸上競技場・球技場 富士急行線「富士山」駅	○
10 ハンドボール	令和4年度関東高等学校ハンドボール大会兼 第68回関東高等学校ハンドボール選手権大会	6/4(土) ～6(月)	3	5/21(土)	神奈川県	藤沢市	県立スポーツセンター 藤沢市秋葉台文化体育館 藤沢市秩父宮記念体育館 小田急江ノ島線「善行」・「藤沢」・「湘南台」駅	○
11 バドミントン	令和4年度関東高等学校バドミントン大会兼 第68回関東高等学校バドミントン選手権大会	6/4(土) ～5(日)	2	5/20(金)	埼玉県	熊谷市	熊谷スポーツ文化公園彩の国くまがやドーム JR高崎線「熊谷」駅・秩父鉄道「熊谷」駅	○
12 サッカー	令和4年度第65回関東高等学校 サッカー大会第11回関東高等学校 女子サッカー大会	男子 5/28(土) ～30(月) 女子	3	5/13(金)	神奈川県	横浜市 大和市 綾瀬市	保土ヶ谷公園サッカー場・ラグビー場 新横浜公園球技場,日産フィールド小机 三ツ沢陸上競技場 JR横須賀線「保土ヶ谷」駅・相鉄線「星川」駅よりバス JR横浜線「小机」駅「新横浜」駅 市営地下鉄「三ツ沢上町」駅 大和ゆりの森,綾瀬スポーツ公園 綾瀬市民スポーツセンター 大和なでしこスタジアム 小田急江ノ島線「高座渋谷」・「桜ヶ丘」駅よりバス 小田急線「桜ヶ丘」・「長後」駅よりバス 小田急線「海老名」駅よりバス 小田急線「大和」駅	○
13 柔道	令和4年度第70回関東高等学校柔道大会	6/4(土) ～5(日)	2	5/20(金)	千葉県	成田市	成田市中台運動公園体育館 JR成田線「成田」駅 京成本線「成田」駅	○
14 剣道	令和4年度第69回関東高等学校剣道大会	6/11(土) ～12(日)	2	5/27(金)	群馬県	前橋市	ALSOKぐんまアリーナ JR両毛線「前橋」駅	○
15 相撲	令和4年度第70回関東高等学校相撲大会	6/11(土) ～12(日)	2	5/27(金)	群馬県	桐生市	桐生市宮相撲道場 わたらせ渓谷鐵道「運動公園」駅	
16 レスリング	令和4年度第68回関東高等学校レスリング大会	6/4(土) ～5(日)	2	5/20(金)	茨城県	水戸市	アダストリアみとアリーナ JR常磐線「水戸」駅	○
17 弓道	令和4年度第66回関東高等学校弓道大会	6/4(土) ～5(日)	2	5/20(金)	神奈川県	海老名市	海老名運動公園総合体育館 小田急線・相模線「厚木」駅 相模線「社家」駅	○

令和4年度関東高等学校体育大会開催予定

No.2

競技種目	大会名	期日	日数	申込締切	開催地	会場地	会場名	備考
18 水 泳	令和4年度関東高等学校水泳競技大会第73回関東高等学校選手権水泳競技大会兼第90回日本高等学校選手権水泳競技大会関東地域予選会	競泳	7/20(水)~22(金)	3	6/30(木)	千葉県	習志野市	千葉県国際総合水泳場 JR京葉線「新習志野」駅
		飛込	7/20(水)~21(木)	2				
		水球	7/24(日)~26(火)	3				
19 ボート	令和4年度関東高等学校ボート大会兼第62回関東高等学校選手権競漕大会	6/4(土)~5(日)	2	5/20(金)	千葉県	香取市	小見川ボートコース JR成田線「小見川」駅	○
20 登山	令和4年度第66回関東高等学校登山大会	10/21(金)~23(日)	3	10/7(金)	東京都	神津島村	天上山 東海汽船「神津島」港	
21 自転車	令和4年度関東高等学校自転車競技大会第59回関東高等学校自転車競技選手権大会 第73回全国高等学校学校対抗自転車競技選手権大会予選会 第26回関東高等学校自転車道路競走 第67回全国高等学校自転車道路競走中央大会予選会	トラック	6/3(金)~5(日)	4	5/20(金)	埼玉県	さいたま市	大宮双輪場 (大宮公園陸上競技場兼双輪場) 東武アーバンパークライン「大宮公園」駅
		ロード	6/6(月)				群馬県 みなかみ町	群馬サイクルスポーツセンター 上越新幹線「上毛高原」駅
22 テニス	令和4年度関東高等学校テニス大会兼第75回関東高等学校テニス選手権大会	6/11(土)~13(月)	3	5/27(金)	埼玉県	狭山市	智光山公園テニスコート 西武新宿線「狭山市」駅	○
23 ボクシング	令和4年度第64回関東高等学校ボクシング大会第7回関東高等学校女子ボクシング大会	6/4(土)~6(月)	3	5/20(金)	東京都	日野市	市民の森ふれあいホール 多摩都市モノレール「甲州街道」駅	○
24 スキー	令和4年度第58回関東高等学校スキー大会	アルペン	令和5年1/24(火)~25(水)	2	1/10(火)	群馬県	片品村	スノーパーク尾瀬戸倉 JR上越線「沼田」駅
		ノルディック					みなかみ町	水上高原スキーリゾートクロスカントリーコース JR上越線「水上」駅
25 フェンシング	令和4年度関東高等学校フェンシング大会第64回関東高等学校フェンシング選手権大会	6/11(土)~12(日)	2	5/27(金)	群馬県	前橋市	ヤマト市民体育館前橋 JR両毛線「前橋」駅	○
26 ヨット	令和4年度第74回関東高等学校ヨット大会兼第63回全国高等学校ヨット選手権大会予選	6/11(土)~12(日)	2	5/27(金)	山梨県	山中湖村	山中湖村ヨットハーバー 富士急行線「富士山」駅	○
27 ウェイトリフティング	令和4年度第55回関東高等学校ウェイトリフティング競技大会	6/4(土)~5(日)	2	5/20(金)	茨城県	石岡市	県立石岡第一高等学校多目的ホール JR常磐線「石岡」駅	○
28 ホッケー	令和4年度第51回関東高等学校ホッケー大会兼全国高等学校総合体育大会関東地区予選会	6/4(土)~5(日)	2	5/20(金)	栃木県	日光市	今市青少年スポーツセンター人工芝競技場 日光市ホッケー場 JR日光線「下野大沢」駅	○
29 空手道	令和4年度第51回関東高等学校空手道大会	6/11(土)~12(日)	2	5/27(金)	山梨県	甲府市	小瀬スポーツ公園武道館 JR身延線「甲斐住吉」駅	○
30 アーチェリー	令和4年度関東高等学校アーチェリー大会兼第43回関東高等学校アーチェリー選手権大会	6/4(土)~5(日)	2	5/20(金)	埼玉県	宮代町	はらっパーク宮代 東武伊勢崎線「東武動物公園」駅	
31 スケート	令和4年度関東高等学校スケート競技大会第29回関東高等学校スケート競技選手権大会(スピード競技)	アイス	令和5年2/4(土)~5(日)	2	1/6(金)	群馬県	渋川市	群馬県総合スポーツセンター伊香保リンク JR上越線「渋川」駅
	令和4年度関東高等学校スケート競技大会第31回関東高等学校スケート競技選手権大会(アイスホッケー競技)	ホッケー	12/9(金)~11(日)	3	11/24(木)	埼玉主管	栃木県日光市	栃木県立日光霧降アイスアリーナ JR日光線「日光」駅 東武バス「日光霧降アリーナ」
32 なぎなた	令和4年度関東高等学校なぎなた競技大会兼第30回関東高等学校なぎなた選手権大会	6/4(土)~5(日)	2	5/20(金)	埼玉県	上尾市	埼玉県立武道館 JR高崎線「上尾」駅	
33 ライフル射撃	令和4年度関東高等学校ライフル射撃競技大会兼第48回関東高等学校ライフル射撃選手権大会	6/4(土)~5(日)	2	5/20(金)	山梨県	笛吹市	若彦路ふれあいスポーツ館 山梨県立八代射撃場 JR中央本線「石和温泉」駅	○
34 カヌー	令和4年度関東高等学校カヌー大会兼第27回関東高等学校カヌー選手権大会	6/11(土)~12(日)	2	5/27(金)	千葉主管	山梨県富士河口湖町	精進湖カヌー競技場 富士急行線「河口湖」駅	
35 少林寺拳法	令和4年度第53回関東高等学校少林寺拳法大会	6/4(土)~5(日)	2	5/20(金)	群馬県	桐生市	桐生ガススポーツセンター わたらせ渓谷鐵道「運動公園」駅	

* 備考欄の○印は前日開会式を実施する。

令和4～11年度 関東高等学校体育大会開催予定

(R4. 1. 21現在)

年度	東京	神奈川	千葉	山梨	埼玉	栃木	群馬	茨城	備考
4年度	バレーボール女 ソフトテニス ボクシング 登山	バスケットボール男 ハンドボール サッカー 弓道	卓球 柔道 水泳 ボート カヌー	ラグビー ヨット 空手道 ライフル射撃	バドミントン 自転車 テニス アーチェリー なぎなた アイスホッケー	陸上競技 体操 バスケットボール女 ホッケー	バレーボール男 剣道 相撲 フェンシング 少林寺拳法 スキー スケート	ソフトボール レスリング ウエイトリフティング 駅伝	
5年度	卓球 ラグビー サッカー 水泳 テニス アーチェリー	体操 ソフトボール ウエイトリフティング ヨット なぎなた アイスホッケー	バレーボール男 ソフトテニス 剣道 ライフル射撃 駅伝	陸上競技 バスケットボール女 バドミントン 相撲 ボクシング	レスリング 弓道 登山 空手道 少林寺拳法	バレーボール女 フェンシング カヌー スケート	自転車 ホッケー スキー	バスケットボール男 ハンドボール 柔道 ボート	
6年度	陸上競技 体操 バスケットボール女 フェンシング ウエイトリフティング アイスホッケー	バレーボール女 バドミントン 剣道 空手道 少林寺拳法	ソフトボール ハンドボール サッカー ボクシング アーチェリー	バレーボール男 レスリング ホッケー スケート 登山	バスケットボール男 ラグビー 柔道 ボート ライフル射撃 カヌー	相撲 弓道	ソフトテニス 卓球 なぎなた 駅伝 スキー	水泳 自転車 テニス ヨット	
7年度	バスケットボール男 ソフトボール 相撲 自転車 空手道	テニス ライフル射撃 登山	バスケットボール女 ヨット なぎなた 少林寺拳法	ソフトテニス 卓球 弓道 ボート カヌー	バレーボール女 サッカー 水泳 ホッケー 駅伝	陸上競技 ラグビー 柔道 レスリング ウエイトリフティング アーチェリー	ハンドボール バドミントン ボクシング スキー スケート アイスホッケー	体操 バレーボール男 剣道 フェンシング	
8年度	バレーボール男 バドミントン 柔道 ホッケー アーチェリー なぎなた 少林寺拳法	バスケットボール女 相撲 水泳 ボート 駅伝	レスリング 弓道 自転車 ウエイトリフティング 登山	ソフトボール テニス ヨット	ハンドボール フェンシング	バスケットボール男 卓球 剣道 スケート アイスホッケー	体操 バレーボール女 ラグビー サッカー ライフル射撃 カヌー スキー	陸上競技 ソフトテニス ボクシング 空手道	
9年度	剣道 レスリング ライフル射撃	ラグビー ボクシング ヨット ホッケー カヌー	陸上競技 体操 バレーボール女 ボート	バスケットボール男 ハンドボール 水泳 フェンシング ウエイトリフティング スケート	ソフトテニス ソフトボール 卓球	バレーボール男 バドミントン 自転車競技 空手道	柔道 テニス アーチェリー スキー 登山	バスケットボール女 サッカー 相撲 弓道 なぎなた 少林寺拳法 アイスホッケー 駅伝	南関東総体
10年度	ハンドボール 弓道 自転車競技 駅伝	バレーボール男 ソフトテニス 卓球 柔道 レスリング	バドミントン 相撲 フェンシング	バレーボール女 剣道 アーチェリー	体操 バスケットボール女 ボクシング ウエイトリフティング アイスホッケー	サッカー テニス ホッケー なぎなた ライフル射撃 少林寺拳法	陸上競技 バスケットボール男 ソフトボール 水泳 空手道 スキー スケート	ラグビー ボート ヨット カヌー 登山	
11年度	バスケットボール女 テニス 登山	自転車競技 フェンシング アーチェリー アイスホッケー	バスケットボール男 柔道 ヨット 空手道 カヌー ラグビー	駅伝 体操 なぎなた サッカー	陸上競技 バレーボール男 バドミントン 水泳 ボート 少林寺拳法 剣道 相撲	ソフトボール ハンドボール ソフトテニス ボクシング スケート	弓道 スキー レスリング ウエイトリフティング	バレーボール女 卓球 ホッケー ライフル射撃	

令和4年度 関東高等学校選抜等大会

(R4. 3. 4現在)

No.	種 目	大 会 名	期 日	開催都県	会場地	会 場 名	前 日 開会式
1	水 泳 (水 球)	令和4年度関東高等学校選抜水球競技大会兼第44回関東地域春季水球競技大会	6/11・12 (土・日)	群 馬 県	前橋市	関水電業敷島プール (群馬県立敷島公園水泳場)	
2	カ ヌ ー	令和4年度関東高等学校カヌー選手権選抜大会	9/17・18 (土・日)	千 葉 県 主 管	山 梨 県 富士河口湖町	精進湖カヌー競技場	
3	弓 道	令和4年度第41回関東高等学校弓道個人選手権選抜大会	9/3・4 (土・日)	東 京 都	渋谷区	明治神宮武道場至誠館 第二弓道場	
4	陸 上 競 技	令和4年度第26回関東高等学校選抜新人陸上競技選手権大会	10/22・23 (土・日)	神 奈 川 県	相模原市	相模原ギオンスタジアム 陸上競技場	
5	ボ ー ト	令和4年度関東高等学校選抜ボート大会	11/5・6 (土・日)	神 奈 川 県	相模原市	相模湖漕艇場	○
6	相 撲	令和4年度第16回関東高等学校選抜相撲大会	10/23(日)	山 梨 県	甲 府 市	小瀬スポーツ公園 相撲場	
7	自 転 車 競 技	令和4年度第8回関東高等学校新人自転車競技大会	10/28～30 (金～日)	群 馬 県	前 橋 市	ヤマダグリーンドーム前橋	
8	ア ー チェリー	令和4年度第41回関東高等学校アーチェリー選抜大会	11/12・13 (土・日)	神 奈 川 県	大 磯 町	大磯運動公園	
9	ホ ッ ケ ー	令和4年度第42回関東高等学校選抜ホッケー大会	11/12・13 (土・日)	東 京 都	品 川 区 大 田 区	大井ホッケー競技場	○
10	ライフル射撃	令和4年度第20回関東高等学校ライフル射撃競技選抜大会	11/20(日)	東 京 都 主 管	埼 玉 県 長 瀬 町	埼玉県長瀬射撃場	○
11	少 林 寺 拳 法	令和4年度第25回関東高等学校少林寺拳法選抜大会	12/18(日)	埼 玉 県	深 谷 市	深谷ビッグタートル	
12	テ ニ ス	令和4年度(第42回)関東選抜高校テニス大会兼全国選抜高校テニス大会関東地区大会	12/24・25 (土・日)	千 葉 県	長 生 郡 白 子 町	アポロコーストテニスコート他	○
13	バ ド ミ ン ト ン	令和4年度第51回関東高等学校選抜バドミントン大会	12/17・18 (土・日)	山 梨 県	甲 府 市	小瀬スポーツセンター	○
14	卓 球	令和4年度第26回関東高等学校新人卓球大会兼第50回関東高等学校選抜卓球大会	12/25～27 (日～火)	栃 木 県	宇 都 宮 市	日環アリーナ栃木	○
15	ソ フ ト テ ニ ス	男子	R5. 1/21(土)	埼 玉 県	所 沢 市	所沢市民体育館	○
		女子	R5. 1/14(土)	東 京 都	渋谷区	東京体育館	○
16	ウ ェ イ ト リ フ テ ィ ン グ	令和4年度第38回関東高等学校ウェイトリフティング競技選抜大会	R5. 1/14・15 (土・日)	群 馬 県	前 橋 市	ヤマト市民体育館前橋	
17	空 手 道	令和4年度第31回関東高等学校空手道選抜大会	R5. 1/21・22 (土・日)	群 馬 県	前 橋 市	ALSOKぐんまアリーナ	
18	フ ェ ン シ ン グ	令和4年度第42回関東高等学校選抜フェンシング大会	R5. 1/21・22 (土・日)	群 馬 県	高 崎 市	高崎アリーナ	○
19	ボ ク シ ン グ	令和4年度第11回関東高等学校ボクシング選抜大会	R5. 1/20～22 (金～日)	栃 木 県	宇 都 宮 市	栃木県体育館分館	○
20	ハ ン ド ボ ー ル	令和4年度第37回関東高等学校ハンドボール選抜大会	R5. 2/4・5 (土・日)	千 葉 県	市 川 市 鎌ヶ谷市 四街道市	国府台スポーツセンター 塩浜体育館 鎌ヶ谷福太郎アリーナ 他	○
21	レ ス リ ン グ	令和4年度正田杯第49回関東高等学校選抜レスリング大会	R5. 2/4・5 (土・日)	栃 木 県	足 利 市	足利市民体育館	○
22	バ ス ケ ッ ト ボ ー ル	令和4年度第33回関東高等学校バスケットボール新人大会	R5. 2/11・12 (土・日)	神 奈 川 県	小 田 原 市	小田原アリーナ	
23	ラ グ ビ ー	フットボール新人大会	R5. 2/11・12 (土・日)	群 馬 県	前 橋 市	アースケア敷島サッカー・ラグビー場	
			R5. 2/18・19 (土・日)	栃 木 県	宇 都 宮 市	栃木県総合運動公園	
24	ヨ ッ ト	令和4年度第29回関東高等学校選抜ヨット大会	R5. 3/25・26 (土・日)	神 奈 川 県	三 浦 町	葉山港ヨットハーバー	○

令和4～8年度 関東高等学校選抜等大会開催予定

(R4. 1. 21現在)

No.	種 目	通常開催月	4年度	5年度	6年度	7年度	8年度	備 考
1	水泳(水球)	6月	群馬	千葉	神奈川	埼玉	山梨	選抜独自のローテーション
2	弓道	9月	東京開催					毎年 東京都開催
3	カヌー	9月	千葉	栃木	埼玉	山梨	群馬	会場は山梨県
4	陸上競技	10月	神奈川	埼玉	栃木	山梨	東京	選抜独自のローテーション
5	相撲	10月	山梨	茨城	神奈川	埼玉	群馬	選抜独自のローテーション
6	ボート	10月	神奈川	埼玉	東京	神奈川	埼玉	東京・山梨・神奈川・埼玉の4県でローテーション(H28から)
7	自転車競技	11月	群馬	山梨	群馬	山梨	群馬	
8	ホッケー	11月	東京	埼玉	神奈川	茨城	山梨	第1～5回まで埼玉で開催、以後選抜独自のローテーション
9	アーチェリー	11月	神奈川	埼玉	茨城	千葉	栃木	関東高校体育大会翌年開催(原則)3年先まで内定
10	ライフル射撃	11月	東京	栃木	群馬	茨城	山梨	選抜独自のローテーション
11	卓球	12月	栃木	埼玉	神奈川	茨城	千葉	選抜独自のローテーション(平成8年度まで東京開催)
12	バドミントン	12月	山梨	神奈川	群馬	東京	栃木	関東大会開催の前年に開催
13	テニス	12月	千葉開催					平成23年度より毎年千葉県開催
14	少林寺拳法	12月	埼玉	神奈川	千葉	東京	茨城	選抜独自のローテーション
15	ソフトテニス(男)	1月	埼玉	東京	栃木	東京	群馬	平成14年度まで東京開催、平成15年度以降男女交互で東京と他県で開催
	ソフトテニス(女)	1月	東京	神奈川	東京	千葉	東京	
16	ボクシング	1月	栃木	東京	山梨	千葉	群馬	関東高校体育大会翌年開催
17	フェンシング	1月	群馬	栃木	東京	茨城	埼玉	関東高校体育大会終了都県が、年度後期に開催(平成9年度～)
18	ウェイトリフティング	1月	群馬	東京	埼玉	神奈川	山梨	選抜独自のローテーション
19	空手道	1月	群馬	東京	栃木	千葉	埼玉	選抜独自のローテーション
20	バスケットボール	2月	神奈川	埼玉	栃木	千葉	山梨	東京を除く7県でローテーション
21	ラグビー	2月	群馬・栃木	千葉・茨城	山梨・神奈川	埼玉・東京	茨城・千葉	平成24年度までは埼玉開催、平成25年度以降各都県でローテーション。
22	ハンドボール	2月	千葉	群馬	埼玉	栃木	神奈川	選抜独自のローテーション
23	レスリング	2月	栃木	千葉	東京	神奈川	群馬	選抜独自のローテーション
24	ヨット	3月	神奈川	茨城	千葉	山梨	神奈川	選抜独自のローテーション
関東高校選抜等大会を実施していない種目								

関東高等学校体育大会参加料の変更について

令和4年1月24日現在

	競技名	変更前		変更後	
		個人	団体	個人	団体
1	陸上競技	2,100		3,000	
	駅伝競走		20,000		30,000
2	体操	2,100	20,000	3,000	30,000
3	バスケットボール		20,000		30,000
4	バレーボール		20,000		30,000
5	ソフトテニス	2,100	20,000	3,000	30,000
6	ソフトボール		20,000		30,000
7	卓球	2,100	20,000	3,000	30,000
8	ラグビー		20,000		30,000
9	ハンドボール		20,000		25,000
10	バドミントン		20,000		30,000
11	サッカー		20,000		30,000
12	柔道		20,000		30,000
13	剣道	2,100	20,000	3,000	30,000
14	相撲				
15	レスリング	2,100		3,000	
16	ボクシング	2,100		3,000	
17	弓道				
18	水泳	2,100	20,000	3,000	30,000
19	ボート	2,100	20,000	3,000	30,000
20	登山				
21	自転車	2,100		3,000	
22	テニス	2,100	20,000	3,000	30,000
23	スキー	3,000		4,000	
24	スケート	2,100	20,000	3,000	30,000
25	フェンシング				
26	ウエイトリフティング	2,100		3,000	
27	ヨット				
28	ホッケー		20,000		30,000
29	空手道				
30	アーチェリー	2,100	20,000	3,000	30,000
31	なぎなた				
32	ライフル射撃	2,000	5,000	3,000	15,000
33	カヌー				
34	少林寺拳法				

各都県高等学校体育連盟事務局所在地

都 県 名	事 務 局 所 在 地	TEL ・ FAX
東 京 都	163-8001 新宿区西新宿2-8-1 東京都庁第二本庁舎15F	TEL 03-5320-7470
	HP:URL https://www.tokyo-kotairen.gr.jp/	FAX 03-5388-1733
	E-mail : kanto_staff@tokyo-kotairen.gr.jp	
栃 木 県	321-0123 宇都宮市東谷町660-1 県立宇都宮南高校内	TEL 028-612-5290
	HP:URL http://www.tochigi-kotairen.jp	FAX 028-612-5291
	E-mail : kotairen@pluto.plala.or.jp	
群 馬 県	371-0805 前橋市南町4-35-1 県立前橋商業高校内	TEL 027-224-5046
	HP:URL https://gunma-kotairen.com/	FAX 027-221-9606
	E-mail : g-ktr@eagle.ocn.ne.jp	
山 梨 県	400-0805 甲府市酒折1-17-1 県立甲府東高校内	TEL 055-287-8862
	HP:URL https://www.yamanashi-kotairen.jp	FAX 055-287-8872
	E-mail : jimukyoku@yamanashi-kotairen.jp	
埼 玉 県	330-0062 さいたま市浦和区仲町3-5-1 県民健康センター4F	TEL 048-822-6792
	HP:URL http://www.saitama-kotairen.com	FAX 048-822-0281
	E-mail : kotairen@green.ocn.ne.jp	
神 奈 川 県	221-0855 横浜市神奈川区三ツ沢西町3-1 県立スポーツ会館内	TEL 045-311-8817
	HP:URL http://www.kanagawa-kotairen.gr.jp/	FAX 045-313-2669
	E-mail : kotairen@pastel.ocn.ne.jp	
千 葉 県	263-0043 千葉市稲毛区小仲台5-10-1 県立千葉女子高校内	TEL 043-252-1691
	HP:URL https://www.chiba-kotairen.com	FAX 043-252-1842
	E-mail : hs-af12@jeans.ocn.ne.jp	
茨 城 県	310-0911 水戸市見和1-356-2 県水戸生涯学習センター分館内	TEL 029-300-5012
	HP:URL http://ibarakikotairen.web.fc2.com/	FAX 029-300-5013
	E-mail : kotairen@juno.ocn.ne.jp	

全 国	100-0003 千代田区一ツ橋1丁目1番1号 パレスサイドビル2F	TEL 03-6268-0027
	HP:URL http://www.zen-kotairen.com/	FAX 03-6268-0028
	E-mail info@zen-kotairen.com	

関東高等学校体育連盟事務局と(公財)全国高等学校体育連盟関係役員の当番都県一覧

年 度	事務局都県	全国総体中央委員		全国総体検討委員	基本問題検討委員	表彰審査委員 傷病見舞審査委員	
平成 29・30 年度	千葉	群馬	東京	山梨	千葉	埼玉	茨城
令和 元・2 年度	茨城	山梨	栃木	埼玉	茨城	神奈川	東京
令和 3・4 年度	東京	埼玉	群馬	神奈川	東京	千葉	栃木
令和 5・6 年度	栃木	神奈川	山梨	千葉	栃木	茨城	群馬
令和 7・8 年度	群馬	千葉	埼玉	茨城	群馬	東京	山梨
令和 9・10 年度	山梨	茨城	神奈川	東京	山梨	栃木	埼玉
令和 11・12 年度	埼玉	東京	千葉	栃木	埼玉	群馬	神奈川
令和 13・14 年度	神奈川	栃木	茨城	群馬	神奈川	山梨	千葉
令和 15・16 年度	千葉	群馬	東京	山梨	千葉	埼玉	茨城

基本問題検討委員 関東高体連事務局を担当した都県が基本問題検討委員を兼ねる。

全国評議員 令和3年度より東京都理事長が担当。任期は令和5年度まで。
(下記のルールに則り、令和2年度の茨城県理事長が年度末に異動になったため、令和3年度から東京都理事長が担当。)

※『現在の評議員に人事異動があった場合は、その時点で任期は終了。
新たに次の事務局担当都県理事長が、退任した評議員の任期の満了する時まで担当する。以降、同様に改選を行う。』

財務委員会 全国高体連から指名がある。

1. 基本方針の作成について

- (1) 基本方針の作成に当たっては、国や日本スポーツ協会、開催都県教育委員会、開催都県高体連などが示すガイドライン等を基本とし、関東競技専門部が作成する。
- (2) 競技別の感染症拡大防止対策の実施に当たっては、競技特性に応じた対応の必要性から当該中央競技団体及び関東競技団体が示す内容を最大限尊重する。
- (3) 宿泊に関しては、宿泊施設が定める「宿泊施設関連の業界団体におけるコロナウイルスガイドライン」に従う。
- (4) 開閉会式及び諸会議等については感染拡大防止の観点から、中止または必要最小限の規模での実施を検討する。

2. 感染防止の責任者の配置

- (1) 大会等の開催に係る新型コロナウイルスへの感染防止の責任者を配置する。大会等が複数の会場で実施される場合には、会場ごとに当該会場における責任者も合わせて配置する。
- (2) 大会等の開催に当たり、体調不良者への対応や検査等において医療機関との連携が必要となる場合を想定し、大会等の会場付近の医療機関とあらかじめ受診や検査等について調整を行う。
- (3) 参加する学校（複数の学校が合同で参加する場合には代表校）や団体ごとに、当該学校等の参加者における感染防止の責任者を配置させる。

3. 大会実施可否の判断について

- (1) 大会実施可否については、開催都県高体連及び関東競技専門部と緊密な連携の下、本連盟が決定する。
- (2) 大会実施可否の決定については、競技ごとの決定とする。
- (3) 大会実施可否の決定については、大会実施2か月前を目安とし、理事会等で諮るものとする。
ただし、大会実施を決定後に感染状況が拡大した場合は、大会直前であっても中止があり得る。
- (4) 大会を中止する場合の要件としては下記のもの挙げられる。
 - ・中央競技団体及び開催都県等から大会開催不可等の指示が出された場合。
 - ・移動及び宿泊等の制限により、出場できない都県が一つでも生じた場合。
 - ・開催予定の都県及び会場が受け入れ制限を行うため予定していた会場を使用できない場合は会場変更を検討する。会場変更ができない場合については中止とする。

4. 大会を中止した場合の対応について

- (1) 開催地のスライドは行わない。(開催年度の変更は行わない)
- (2) 大会回数はカウントし、「中止」と記録する。
- (3) 連続優勝、出場等については途切れずに続いているものとみなす。
- (4) 優勝旗・杯等については前年度優勝校が管理し、次年度開催の際に返還する。
- (5) 関東大会がインターハイ予選を兼ねている競技は専門部で選出方法を検討する。
※決定戦を行う場合は全国専門部の主催で行うものとする。(関東高体連は主催できない)
- (6) 参加料は必要経費を差し引いた額を返金する。(要項に明示する必要あり。)
- (7) 宿泊のキャンセル料は宿泊施設の規定に沿って各学校で対応。
※(6)(7)については、大会を開催したが学内での感染拡大状況により学校長の判断で参加を取りやめた場合においても同様の取扱いとする。
- (8) 会場費のキャンセル料については関東競技専門部及び開催都県高体連での負担を原則とする。
- (9) 代替大会は開催しないものとする。

5. 大会当日に発熱など感染の疑い例が発生した場合の対応について

- (1) 大会当日からは、主管である関東種目専門部が対応する。
- (2) 当日の発熱や健康チェックシートにチェックが入らない項目がある場合は、該当校の責任者は大会本部に申告し、大会本部は状況を確認して出場について判断する。
- (3) 大会参加に当たり、37.5度以上の発熱者及び健康チェックシートにチェックが入らず出場が不可と判断された者が、競技別・男女別など同一学校内の行動を共にする者から複数（2名以上）出た場合、大会の安全な運営を最優先し、該当校内の関係選手の出場を停止する。
- (4) 発熱などの感染疑いがある場合は、危機管理マニュアルの「第2章 緊急事案発生時の対応－1 傷病者の対応－（3）感染症（はしか・インフルエンザ等）」に則って対応する。
- (5) 隔離は原則別室で行い、安全に帰宅させる。
- (6) 緊急性があると判断した場合は救急車を要請し、症状等を説明したうえで指示を仰ぐ。状況によっては管轄の保健所へ連絡し、指示を仰ぐ。その際に濃厚接触者を特定するために行動履歴が必要なことから、会場内等での接触について確認を行う。
- (7) 報告については、危機管理マニュアルの「傷病者発生における対応フロー」に則って運営本部が行う。また、当該校所属長及び保護者への連絡については引率責任者が行うものとする。

6. 不参加が決定された場合の連絡系統

※まずは電話で連絡、その後文書で報告する。（学校長名で所属都県高体連及び大会本部）

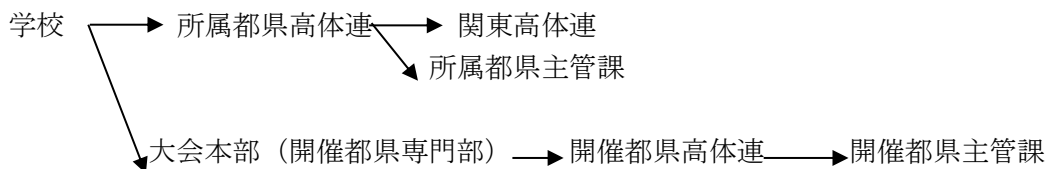

7. 大会終了後、感染が確認された場合の連絡系統

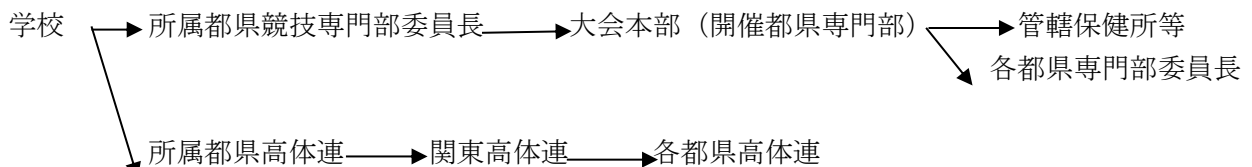

※大会本部（専門部）は管轄保健所等からの指示について所属都県高体連及び各都県専門部委員長へ報告する。

8. その他

- ・登録選手の入替え等、出場不可の場合の対応基準を参加校への事前周知を徹底しておく。
- ・大会会場入場者数は、選手登録者の他は必要最小人数にとどめるよう大会本部で設定し、事前に周知する。

<基本方針作成の考え方>

- ・各競技専門部は大会開催都県等で作成している基本方針等をベースにし、競技の特性に応じて加筆・修正を行い作成する。あるいは「別紙〇〇に記載の基本方針を遵守するものとし、競技中における感染防止対策については以下のとおりとする。」などと記載しても良い。
- ・観客の有無及び範囲については開催都県や会場の状況等を参考に競技専門部で決定する。

令和4年度東京都高等学校体育連盟会議日程

2022/4/5

会議名	開催期日	開催場所
第1回常任理事会	令和4年4月4日(月) 18:30~20:00	東京都庁第二本庁舎 第二本庁舎ホール
理事会・評議員会	令和4年4月9日(土) 14:15~15:15	書面開催
第1回 基本問題検討委員会	令和4年6月9日(木) 18:30~20:00	東京都庁第二本庁舎 第二本庁舎ホール
第2回常任理事会	令和4年6月16日(木) 18:30~20:00	東京都庁第二本庁舎 第二本庁舎ホール
第2回 基本問題検討委員会	令和4年11月10日(木) 18:30~20:00	東京都庁第二本庁舎 第二本庁舎ホール
第3回常任理事会	令和4年12月2日(金) 18:30~20:00	東京都庁第二本庁舎 第二本庁舎ホール
第3回 基本問題検討委員会	令和5年1月23日(月) 18:30~20:00	東京都庁第二本庁舎 第二本庁舎ホール
第4回常任理事会	令和5年2月2日(木) 18:30~20:00	東京都庁第二本庁舎 第二本庁舎ホール
第4回 基本問題検討委員会	令和5年3月16日(木) 18:30~20:00	東京都庁第二本庁舎 第二本庁舎ホール
都総体開会式	令和4年4月9日(土) 15:45~16:30	国立オリンピック記念 青少年総合センター 小ホール
全国高校総体 役員・選手結団式	令和4年7月9日(土) 14:30~15:30	国立オリンピック記念 青少年総合センター 大ホール
優秀校・優秀選手 表彰式 記念講演	令和5年2月18日(土) 13:30~14:30	未定
第19回研究大会	令和5年2月18日(土) 15:00~16:30	未定

令和4年度東京都高等学校総合体育大会日程及会場(予定)

東京都高等学校体育連盟
令和4年4月4日現在

	4月										5月										6月										左記以外の日程	会場
	2	3	9	10	16	17	23	24	29	30	1	3	4	5	7	8	14	15	21	22	28	29	4	5	11	12	18	19	25	26		
	土	日	土	日	土	日	土	日	金	土	日	火	水	木	土	日	土	日	土	日	土	日	土	日	土	日	土	日	土	日		
1														●	■	■	■	■														駒沢陸上競技場 (●ハンマー投:5/5大井陸上競技場)
2														●	■	■	■	■														
3																												■		●		国士舘大学多摩キャンパス ※■6/19体操競技・●6/26新体操
4									■																				●			■国士舘大学多摩校舎 ●駒場学園高等学校
5																															6月24日(金)	都内高校体育館、都内体育館、駒沢体育館
6																															6月24日(金)	都内高校体育館、駒沢屋内競技場
7																																東京体育館 他
8																																第1日目～第3日目 各高校体育館 最終日 東京体育館
9																																駒沢オリンピック公園テニスコート 都立府中の森公園テニスコート 他
10																																実践女子学園高校他
11																																開成高校、京華高校、早稲田実業学校 他
																																桐朋女子高校、日本体育大学桜華高校 他
12																															5年2月13日～17日	群馬県鹿沢スノーエアスキー場
13																															9月～10月を予定	東大和アイススケートセンター
14																																駒沢体育館・駒沢屋内球技場・エスフォルタアリーナ八王子・八王子市富士森体育館・日野ふれあいホール・新宿スポーツセンター・五日市ファインプラザ・秋川体育館・足立学園高校・白鷲高校・明大明治高校
15																																武蔵野高校・ふれあいホール・立川市泉市民体育館・柴崎市民体育館・駒沢屋内球技場
16																															7/21開会式(上柚木) 7/21～8/2	昭島、上井草、東綾瀬、大井、大泉、稲城、一本杉、上柚木 等
17																															雨天順延の場合、平日開催あり	戸吹スポーツ公園・都立葛西工業・都立石神井・都立豊多摩・都立東・成蹊・成城学園・本郷・明治学院東村山 他
18																																駒沢第二球技場・補助球技場、清瀬内山G、南豊ヶ丘、戸吹、参加各学校ほか
18																																駒沢第二球技場/補助競技場 清瀬内山サッカー場 南豊ヶ丘フィールド
19																																武蔵野の森サブ、新宿コズミック他 ■:公式戦実施確定日 □:公式戦予備日
20																																駒沢第二球技場、佼成学園、日大鶴ヶ丘、日大三高、都立西、都立戸山等
21																																駒沢オリンピック運動公園体育館・屋内球技場、SUBARUスポーツセンター、参加校体育館他
22																																■個人戦 東京武道館 □団体戦 講道館 (日程は11日または12日)
23																																◆支部予選 ■個人(日時場所未定) ●団体(東京武道館)
24																																東京辰巳国際水泳場
																																城北高校 武蔵高校
																																東京辰巳国際水泳場
25																																靖国神社境内相撲場
26																																東京武道館
27																																〇〇高校
28																																駒沢オリンピック公園第一球技場
29																																小金井公園・参加校テニスコート ■個人 ●団体
30																																東亜学園高校
31																																八王子市 日影沢キャンプ場
32																																〇〇高校
33																																戸田ボートコース
34																																◎:開会式 ●:ロード競技 「日本サイクル・スポーツ・センター」 ■:トラック競技 「立川競輪場」
35																																●AR:明治大学付属中野高等学校 ■BR・BP:都立桐ヶ丘高等学校
36																																都立王子総合高校
37																																会場未定
38																																4月記録会・5月記録会の日程は未定 4月29日駒沢第一球技場 5月15日夢の島アーチェリー場
39																																東京武道館
40																																東京武道館(大部道場)
41																																駒沢体育館

令和4年度 専門部年間行事予定

令和4年3月3日 現在

Table with 8 columns: 専門部番号, 専門部名, 性別, 4月, 5月, 6月, 7月, 8月, 9月. It lists various sports events such as basketball, volleyball, tennis, and soccer across different months.

令和4年度 専門部年間行事予定

令和4年3月3日 現在

専門部番号	専門部名	10月	11月	12月	1月	2月	3月	
1.2	陸上	男女 ・6~10国体 ■2各支部秋季 ・22~23関東高校選抜	■全国高校駅伝予選会 ■5・6,20各支部秋季競技会 ・19関東高校駅伝	・25全国高校駅伝	■6.15各支部駅伝大会			
3	体操	男 ■日程未定 体操競技 秋季大会兼全国選抜予選	■日程未定 体操競技 新人大会				・23・24 新体操、全国選抜大会 ・26 体操競技、全国選抜大会	
4	体操	女子 ■2 都1年生大会体操	■20 秋季大会体操 ■23 都秋季新人戦新体操 ■27 選抜予選体操		■15 都種目別大会新体操		・23~24 全国高校選抜大会新体操(静岡県) ・25~26 全国高校選抜大会体操競技(静岡県)	
5	バスケットボール	男 ■23・30 新人戦支部大会 ・2~6国民体育大会	■3・6・13・20 新人戦支部大会 ■3・6・12・13 全国選手権大会代表決定戦	・23~29 全国選手権大会	■7・8・9・15・21・22 新人戦本大会	■11 支部対抗選抜大会 ・11・12関東新人		
6	バスケットボール	女 ・8~12 国体(鹿児島県) ■30 WC二次予選	■3.6.13.20.23 新人大会 ■3.6.13 WC二次予選	■18審判・TO講習会 ■23~29全国選手権大会(東京都)	■8.9.15.21.22 新人大会	・11.12 関東新人(神奈川県)		
7	バレーボール	男 ・6~9国体 ■30全日本高校選手権一次予選	■13全日本高校選手権代表決定戦 ■20.23.27新人一次大会		・5~9全日本高校選手権大会 ■29新人決勝大会	■5新人決勝大会		
8	バレーボール	女 ■8.9公認C級審判員資格取得講習会 ■23全日本高校選手権一次予選 ・7~10国体インドア	■3.6新人選手権大会予選 ■13全日本高校選手権代表決定戦 ■20新人選手権大会 ■26.27強化練習会		・4~9全日本高校選手権大会 ■29新人選手権大会	■5新人選手権大会		
9	ソフトテニス	男子	■3・6・13 新進大会個人 ■20・23・27 新進団体	■28 東京インドア大会	・21 関東選抜大会(埼玉県)	■5・12・19 シングルス大会	・28~30 全国選抜大会(愛知県)	
10	ソフトテニス	女 ・国民体育大会(栃木県) ■23.30 新進大会	■3.6 新進大会 ・11~14競技者育成 STEP-4 ■23.27 東京インドア予選	■27 東京インドア	■13.14.関東高校選抜(東京都) ■29.シングルス大会(未定)		・28.29.30.全国高校選抜(愛知県)	
11	ソフトボール	男女						
12	スキー	男女	■6 第2回総会(拓大一高) ■20 全国・関東予選会申込(拓大一高)		■4~8全国・関東大会予選会 ・23~25 関東大会(群馬県)	・7~11 全国大会(山形県) ■13~17 都総体(群馬県)	■28~31 強化練習会(群馬)	
13	スケート	男女	■都総体(H) 東京都民大会(F) (全国総体選考会) 全国総体申し込み説明会	・関東大会(H) 全国総体申し込み	・全国総体(S・F・H)	・関東大会(S)	・東日本選抜大会(H)	
14	卓球	男子	■新人大会(日程未定)	■新人大会(日程未定)	・25~28関東新人卓球大会・関東選抜卓球大会	■指導者講習会(日程未定)	■東京都神奈川県強化練習会(日程未定)	・25~28全国高等学校選抜卓球大会
15	卓球	女	■新人大会	■6.13.23.27新人大会	・25~27関東選抜大会	東京都神奈川県強化練習会(神奈川県)	■冬季大会・指導者講習会	・全国選抜大会
16	軟式野球	男	・21~26 関東大会			■22 指導者講習会(日程会場未定)	・12 代表者会議 ・春季大会抽選会議録講習会	・21 第一回審判講習会 ・下旬春季大会(ブロック)
17	ラグビー	男女	■2・9・10・16・23・30 全国大会予選 ・2~6 国民体育大会	■3・6・13 全国大会予選 ■12 新人大会連絡会/指導者講習会 ■28 新人大会	■4・11・18・25 新人大会 ・27・28・30 全国大会	・1・3・5・7 全国大会 ■8・9・10・15・22・29 新人大会	■5 新人大会 ・11・12・18・19 関東新人大会	・全国合同大会関東地区予選 ・24~31 全国選抜大会
18	サッカー	男	■1・2・8・9・15・16・22・23 選手権都二次予選	■5・6・12 選手権都二次予選 ■13・19・20・23 新人選手権	■2 委員総会 ■11・18 地区選抜研修大会選手権 ・28・29・31 全国選手権大会	・2・4・7・9 全国選手権大会	■4・5・11・12・18・19・23・25・26 地区選抜研修大会	■11 委員総会 ■12・18・19・21・25・26新人選手権
		女	■総会	・12・13・19・20 選手権関東予選 ■新人選手権	・全国選手権大会(兵庫)	・全国選手権大会(兵庫) ■新人選手権	■新人選手権	■総会
19	ハンドボール	男女	■10・16・23・30 秋季大会	■3・6・13・19・20・23 秋季大会	■4・11・18・25 研修大会		■18 春季大会代表者会議	
20	アメリカンフットボール	男	■2.9 秋季大会決勝 ・23.30 関東大会	・2/リーダー講習会 ・6関東大会 ・23 関東地区決勝	・24 全国大会決勝 ・28 選抜大会	・8 関東関西交流戦	・4 組み合わせ抽選会	
21	バドミントン	男女	■2・9・16 新人戦(個人・単)予選/決勝 ■30 新人戦(団体)予選	■3・6・13・20新人戦(団体)予選/決勝		■8・9・15 冬季ブロック大会(団体)	■12・19・21 新人戦Ⅱ部(個人)	
22	柔道	男女	■1 東京都学年別大会 ・8~10 国体(栃木県宇都宮市)	■20・23 支部新人柔道大会		■14・15 高校選手権支部予選 ■21・28 高校選手権都予選	・20・21 全国高等学校柔道選手権大会	
23	剣道	男女	・2 普及指導講習会① ・3~5 国体(栃木県) ・16 指導者講習会 30 都形大会選考会	・6 普及指導講習会② ・13 1級審査会 ◇第1~8支部大会	◇新人大会支部予選	■15 都新人大会	・12 段級位審査会 18 武道系講習会③	・26~28 全国選抜大会(愛知県)
24	水泳	男女					■競泳水泳記録会	
25	相撲	男	1~3 国民体育大会 ・23 関東選抜	■23 新人戦	4 全日本選手権		・18~19 全国新人	
26	弓道	男女	■1.2.23 都秋季大会	■12.13.20 都新人大会	・23~25 全国選抜大会	■12 都選の大会	・24~26 東日本大会	
27	レスリング	男女	・2~5 国民体育大会:	■13 新人大会(学校対抗戦・個人対抗戦(男女))		4・5 栃木県・足利市民体育館	27.28 全国選抜大会(学校対抗戦) 29 全国選抜大会(個人対抗戦) 新潟市体育館	
28	ホッケー	男女		・11~13関東選抜大会	・全国選抜大会			
29	テニス	男女	■2.8.9.10.15.16新人大戦	■3.5.6.12新人団体	・24~25関東選抜		・20~26全国選抜	
30	ウエイトリフティング	男女	・8~10国民体育大会 ■30都高校秋季大会	■20都高校新人大大会		・14.15関東選抜大会	・都ジュニア大会	
31	登山	男女	・21~23関東高等学校登山大会 ■31全国高校生選抜クライミング選手権大会 都予選		・全国高校生選抜クライミング選手権大会	■21 著名登山家講演会 ■23 都活動指導者講習会①	■顧問研修会 ■春季大会	
32	ボクシング	男女	・6.7.8.9.10 国民体育大会	■12.13.19.20 都新人戦		・19.20.21.22 関東選抜大会	・全国選抜大会	
33	ボート	男女	・1~4 国民体育大会	・5.6 関東選抜大会			・19~21 全国選抜大会	
34	自転車	男女	■新人大会トラック ・29~31 関東新人大大会	■6 新人大会ロード		■8 指導者講習会 ■15 トラック記録会 ■29 ウインターロード①	■12 トラック記録会② ■26 ウインターロード② ■12 トラック記録会③ ・全国選抜大会	
35	ライフル射撃	男女	・6~8 国民体育大会 ・23 都ラ秋季大会BR・BP	・12~13 都ラ選手権大会BR・BP ・19~20 関東選抜大会		■8~9 都新人大大会・指導者講習会	・24~26 全国選抜大会	
36	フェンシング	男女		■6・20 新人大大会 ■20 顧問会議	■26 学年別大会	・20~22 関東選抜	・下旬 全国選抜	
37	空手道	男女		■3.5.6秋季新人大大会 第1日~第3日		・21.22関東選抜大会	・全国選抜大会22~25	
38	アーチェリー	男女	■? 秋季大会	■13第2回70mR大会 ・12~13関東選抜			・26~28全国選抜	
39	なぎなた	女		■23 全国選抜予選		・7・8関東合同練習会 令和4年度 ・全国高等学校なぎなた選抜大会 ・関東ブロック推薦予選会	・25・26 全国高等学校選抜大会	
40	少林寺拳法	男女		■20 新人大大会	・19 関東選抜大会			
41	チアリーディング	男女			26 合同練習会	9 合同練習会		

表彰規程内規 1-(1)高体連会長、副会長、理事長、副理事長
 1-(2)専門部部長
 1-(3)その他、特に功績のあった者

*在任期間は2期(4年)を目安とする
 *年度を遡っての表彰はしない(表彰は役職を退いたとき)
 *ふさわしくない行為のあった者は表彰しない
 *表彰は一回とする
 ※上記は内規1-(3)にかかるようである
 (ただし、過去の例を見るとその限りではない)

No	専門部 No	専門部名	役職名	表彰候補者	在任期間	表彰該当理由	備考
1		本部	副会長	ひらいけ ともみ 平池 徳見	H28.4 ~ R4.3 (6年間)	表彰規程内規1-(1)	東京都高体連なぎなた専門部部長を4年間に渡り勤め、多大な貢献をされた為
2		本部	副会長	たかの まなぶ 高野 学	R元.4 ~ R4.3 (3年間)	表彰規程内規1-(1)	東京都高体連バスケット女子専門部部長を4年間、全国研究部部長を2年間に渡り勤め、多大な貢献をされた為
3		本部	副理事長	しおだ のぶたか 塩田 伸隆	H27.4 ~ R元.3 (4年間)	表彰規程内規1-(1)	
4	1	陸上男子	部長	けいとく ひとし 慶徳 仁史	H30.4 ~ R4.3 (4年間)	表彰規程内規1-(2)	
5	3	体操男子	部長	まつい やすし 松井 靖	H29.4 ~ R4.3 (5年間)	表彰規程内規1-(2)	
6	7	バレーボール男子	部長	うけち まさはる 請地 政元	H28.4 ~ R4.3 (6年間)	表彰規程内規1-(2)	
7	25	相撲	部長	ながえ まこと 長江 誠	R元.4 ~ R4.3 (3年間)	表彰規程内規1-(2)	令和元年開催の関東大会副会長をはじめ、コロナ禍での各大会運営に携わり、相撲専門部へ多大なる貢献を果たした為
8	29	テニス	部長	かゆみ あきたけ 家弓 明丈	H14.4 ~ H18.3 (4年間)	表彰規程内規1-(2)	
9	38	アーチェリー	部長	たかいし こういち 高石 公一	H29.4 ~ R4.3 (5年間)	表彰規程内規1-(2)	
10	5	バスケットボール男子	副部長	うめはら ただし 梅原 惟司	H24.4 ~ H28.3 (4年間)	表彰規程内規1-(3)	全国高体連(副部長)・東京都高体連(委員長)において業務に尽力し多大なる貢献があった為
11	6	バスケットボール女子	副部長	えむかい のりひこ 江向 徳彦	H27.4 ~ R4.3 (7年間)	表彰規程内規1-(3)	東京都並びに全国(副部長3年間)高体連に尽力された

令和3年度東京都高等学校体育連盟 事業報告（案）

1 会議等の開催

会議名	期 日	会 場
第1回常任理事会	令和3年4月5日（月）18：30～20：00	東京都庁第二本庁舎 第二庁舎ホール
理事会・評議員会	令和3年4月10日（土）15：00～16：00	書面開催
第1回基本問題検討委員会 総体検討委員会 傷病見舞金審査委員会	令和3年6月10日（木）18：30～20：00	東京都庁第二本庁舎 第二庁舎ホール
第2回常任理事会	令和3年6月18日（金）18：30～20：00	東京都庁第二本庁舎 第二庁舎ホール
第2回基本問題検討委員会 総体検討委員会 傷病見舞金審査委員会	令和3年11月11日（金）18：30～20：00	東京都庁第二本庁舎 第二庁舎ホール
第3回常任理事会	令和3年12月3日（金）18：30～20：00	東京都庁第二本庁舎 第二庁舎ホール
第3回基本問題検討委員会 総体検討委員会 傷病見舞金審査委員会	令和4年1月24日（月）18：30～20：00	Web会議
第4回常任理事会	令和4年2月3日（木）18：30～20：00	Web会議
第4回基本問題検討委員会 総体検討委員会 傷病見舞金審査委員会	令和4年3月17日（木）18：30～20：00	東京都庁第二本庁舎 第二庁舎ホール

- ◎ 東京都高等学校総合体育大会総合開会式
新型コロナウイルス感染症拡大防止のため中止
- ◎ 全国高等学校総合体育大会役員・選手結団式
新型コロナウイルス感染症拡大防止のため中止

2 大会の開催及び参加

- (1) 東京都高等学校総合体育大会の開催（ボクシングの学校対抗戦とスキーは中止）
- (2) 関東高等学校体育大会の開催及び参加（登山・スキー・スピードスケートは中止）
東京都開催種目 なし
- (3) 新人戦の開催
- (4) 秋季大会の開催
- (5) その他各種大会の開催及び参加
- (6) 令和3年度関東高等学校選抜等大会への参加
- (7) 令和3年度全国高等学校総合体育大会への参加
- (8) 令和3年度全国高等学校選抜等大会への参加
- (9) 全国高等学校体育連盟諸会議への参加
- (10) 関東高等学校体育連盟諸会議への参加 関東高体連事務局当番県 東京都

3 表彰

- (1) 優秀校・優秀選手表彰式及び記念講演
新型コロナウイルス感染症拡大防止のため表彰式を中止
- (2) 体育優良生徒表彰 全日制 男子325名 女子358名 計683名
(加盟校対象) 定通制 男子 56名 女子 38名 計 94名
- (3) 役員表彰 本部 3名 専門部 8名 計 11名

4 研究大会開催及び参加

- (1) 第18回東京都高等学校体育連盟研究大会
新型コロナウイルス感染症拡大防止のため中止
- (2) 第56回全国高等学校体育連盟研究大会
令和4年1月13日（木）～14日（金）青森県
新型コロナウイルス感染症拡大防止のため不参加

5 会報39号の発行

令和3年度東京都高等学校体育連盟本部会計決算書

収入の部

科目	3年度予算額	3年度決算額	増減額	摘要
1. 加盟費	30,462,000	31,270,000	808,000	
都立(全日制)	21,450,000	22,005,000	555,000	2878部(前期)56部(後期) 合計2934部
私立・区立・国立	7,752,000	8,040,000	288,000	3282部(前期)68部(後期) 合計3350部
都立(定通)	1,260,000	1,225,000	-35,000	345部(前期)22部(後期) 合計367部
2. 雑収入	100	3,613	3,513	利息113円みずほデビットカード3500
3. 都総体分担金(都教委)	4,646,000	4,646,000	0	
4. 都総体分担金 定通部(都教委)	3,459,000	3,298,085	-160,915	
5. 関東大会東京開催競技補助金(都教委)	0	0	0	都教委分担20万円×0種目(R3年度開催なし)
6. 全国関東大会都立生徒参加補助全日(都教委)	4,700,000	4,700,000	0	
7. 全国大会都立生徒参加補助定通部(都教委)				
8. スポーツ振興事業費(都体協)	340,000	340,000	0	スキー専門部へ
9. 前年度繰越金	9,067,248	8,002,846	1,064,402	R3年度予算額はR3年3月16日時点を計上
10. ThankusMatch経費戻入	3,415,460	3,415,670	-210	9,052,000(国より戻入)712,921(バスケット男子より戻入)195,572(自転車より戻入) -6,544,823(各専門部へ)210(ThankusMatch経費端数)
収入合計	56,089,808	55,676,214	-413,594	

支出の部

科目	3年度予算額	3年度決算額	増減額	摘要
1. 運営費	29,945,000	29,111,812	-833,188	
加盟費	14,586,000	14,963,400	377,400	都立加盟費のうち5,100円を専門部へ振込
加盟費(定通)	1,260,000	1,225,000	-35,000	都立定通部加盟費を定通部へ振込
全国総体参加補助	1,300,000	656,640	-643,360	冬季総体ユニフォームの作成
賞状印刷費	300,000	138,237	-161,763	関東・高体連主催大会
優秀校・優秀選手表彰	600,000	541,415	-58,585	メダル・優秀校盾/優秀選手表彰状印刷代
全国高体連研究発表等補助	100,000	45,000	-55,000	全国研究大会参加費・報告書代
東京都高体連研究大会補助	1,000,000	1,000,000	0	
都総体分担金 定通部	3,459,000	3,298,085	-160,915	
関東大会東京開催種目補助	500,000	500,000	0	陸上300,000円 軟式野球200,000円
会報費	500,000	442,035	-57,965	
全国総体各部役員派遣補助	1,300,000	1,262,000	-38,000	各専門部派遣補助金(諸謝金)
全国・関東大会都立生徒参加補助全日	2,506,000	1,853,800	-652,200	都立生大会参加料
全国大会都立生徒参加補助定通部	2,194,000	1,646,500	-547,500	
全国・関東大会都立生徒参加補助戻入	0	1,199,700	1,199,700	令和3年度分戻入確定額
スポーツ振興事業費(都体協)	340,000	340,000	0	スキー専門部へ
2. 都総体	7,379,756	7,120,536	-259,220	
都総体都教委分担金	4,646,000	4,646,000	0	報奨費・印刷費・会場使用料
都総体高体連分担金	2,733,756	2,474,536	-259,220	運営補助金・消耗品費・通信費・交通費
3. 加盟費	2,558,000	2,508,000	-50,000	
関東高体連	280,000	230,000	-50,000	負担金・スキー大会負担金
全国高体連	2,118,000	2,118,000	0	
都体協	160,000	160,000	0	分担金・賛助金
4. 備品費	100,000	0	-100,000	
5. 通信費	420,000	469,943	49,943	
郵券料	100,000	72,010	-27,990	郵券料
運搬費	290,000	374,053	84,053	送料・宅配便
手数料	30,000	23,880	-6,120	振込手数料
6. 会議費	630,000	372,180	-257,820	
理事会	0	0	0	理事評議員会・新旧役員会(中止)
常任理事会	170,000	161,140	-8,860	常任理事会 役員旅費等(書面会議1回・WEB会議2回)
各種委員会	300,000	199,660	-100,340	総体・基本問題・傷病見舞検討委員会(WEB会議1回)
関東諸会議	50,000	9,160	-40,840	関東高体連
東京都体育協会	10,000	0	-10,000	旅費
全国諸会議	100,000	2,220	-97,780	全国全体会議・加盟団体長会(WEB)
7. 渉外費	0	0	0	
8. 事務費	3,228,000	1,610,416	-1,617,584	
消耗品費	200,000	90,273	-109,727	役員名簿・文房具・封筒(役員名簿は事務局内で印刷)
交通費	30,000	6,840	-23,160	会場視察旅費等
人件費	0	0	0	
食料費	10,000	1,537	-8,463	
出張費(関東大会)	0	0	0	
出張費(全国総体)	720,000	332,768	-387,232	インターハイ役員旅費(福井)4人分
出張費(全国研究大会)	588,000	147,680	-440,320	全国研究大会参加キャンセル代(青森)
コロナ関連費	0	0	0	
使用料・賃借料	1,400,000	915,318	-484,682	会議室使用料 民間倉庫使用料 ホームページ管理料
雑費	280,000	116,000	-164,000	役員表彰記念品(盾) 慶弔費
9. 周年事業準備金	1,000,000	1,000,000	0	
10. ThankusMatch経費戻入	5,000,000	5,000,000	0	傷病見舞金特別会計へ戻入
11. 予備費	5,829,052	0	-5,829,052	R3年度予算額はR3年3月16日時点を計上
支出合計	56,089,808	47,192,887	-8,896,921	
次年度繰越金				¥8,483,327

監査の結果、諸帳簿、金銭出納帳記録、証憑書類等、すべて正確に記録処理されていることを証明する。

2022年3月31日

監事 松谷 茂



監事 馬場 智生



令和3年度東京都高等学校体育連盟特別会計決算書【傷病見舞金】

科目	収 入	支 出	残 額	
傷 病 見 舞 金	令和2年度繰越金	¥19,890,020	傷病見舞金（三井住友）	¥0
	三井住友決済用（定期）	¥19,808,423		
	三菱東京UFJ（普通）	¥81,597	その他	
			振込手数料	¥0
	R3年度収入	¥5,000,000	傷病見舞金（三菱東京UFJ）	21件 ¥1,250,000
	ThankusMatch経費立替戻入金		陸上男子	1件 ¥80,000
	（振替 定期→普通）	¥1,200,000	陸上女子	1件 ¥50,000
			体操女子	2件 ¥160,000
			バスケットボール男子	4件 ¥170,000
			バスケットボール女子	5件 ¥400,000
	預金利息		バレーボール女子	6件 ¥280,000
	三井住友決済用（定期）	¥0	ハンドボール	1件 ¥30,000
	三菱東京UFJ（普通）	¥4	空手道	1件 ¥80,000
			その他	
			郵券料	¥16,481
		消耗品費	¥0	
		次期繰越		
		三井住友決済用（定期）	¥23,608,423	
		三菱東京UFJ（普通）	¥15,120	
	収入合計 ¥24,890,024	支出合計 ¥24,890,024	収入 - 支出 ¥0	

監査の結果、諸帳簿、金銭出納記録、証憑書類等すべて正確に記録処理されていることを証明する。

令和4年3月31日

監事 松谷 茂



監事 馬場 智生



令和3年度東京都高等学校体育連盟特別会計【周年事業】決算書

科目	収 入	支 出		
周年準備金	令和2年度繰越金	¥2,028,009	次年度繰越	¥3,028,026
	周年準備積み立て金(3年度積立)	¥1,000,000		
	受取り利息	¥17		
	収入合計	¥3,028,026	支出合計	¥3,028,026

監査の結果、諸帳簿、金銭出納記録、証憑書類等、すべて正確に記録処理されていることを証明する。

令和4年 3月 31日

監 事

松谷 茂



監 事

馬場 智生



令和3年度 東京都高等学校総合体育大会 決算書

総収入額	¥7,120,536
総支出額	¥7,120,536
	¥0

収入の部

科 目	3年度予算額	3年度決算額	3年度予算内訳
東京都教育委員会 分担金	¥4,646,000	¥4,646,000	東京都教育委員会分担金
都高体連分担金	¥2,733,756	¥2,474,536	都高体連分担金
計	¥7,379,756	¥7,120,536	

支出の部

科 目	3年度予算額	3年度決算額	3年度決算内訳
運営補助費	¥1,500,000	¥1,309,000	競技役員・補助 各専門部につき15,000円(諸謝金①)615,000+ 加盟校数に応じた配布基準:(諸謝金②)694,000 ¥1,309,000
褒 賞 費	¥2,223,210	¥2,223,210	メダル (金) @ 630 × 970 個 × 10% (消費税) ¥672,210
			メダル (銀) @ 600 × 970 個 × 10% (消費税) ¥640,200
			メダル (銅) @ 600 × 1,340 個 × 10% (消費税) ¥884,400
			レプリカ @ 8,000 × 3 個 × 10% (消費税) ¥26,400
			その他 @ × 個 × ¥0
印 刷 費	¥156,546	¥153,246	A3団体用賞状 @ 55.5 × 480 枚 × 10% (消費税) ¥29,304
			B4個人用賞状 @ 23.5 × 3,050 枚 × 10% (消費税) ¥78,842
			梱包・送料 @ 1,000 × 41専門部 × 10% (消費税) ¥45,100
			その他 @ × 個 × ¥0
消 耗 品 費	¥10,000	¥0	事務用品 ¥0
通 信 費	¥40,000	¥35,090	振込手数料、郵券料 ¥35,090
交 通 費	¥50,000	¥0	開会式役員交通費 ¥0
			開会式役員手当 ¥0
借 料 損 料 費	¥3,400,000	¥3,399,990	会場使用料(駒沢他)
計	¥7,379,756	¥7,120,536	¥7,120,536

監査の結果、諸帳簿、金銭出納記録、証憑書類等、すべて正確に記録処理されていることを証明する。

令和4年 3月 31日

監 事

松谷 茂



監 事

馬場 智生



令和3年度 東京都高等学校体育連盟 運動部活動指導者養成講習会 決算書

総収入額	¥11,000,019
総支出額	¥7,688,294
残 額	¥3,311,725

収入の部

科目	3年度予算額	3年度決算額
東京都教育委員会分担金	¥11,000,000	¥11,000,000
受取利息		¥19
収入合計	¥11,000,000	¥11,000,019

支出の部

科目	3年度予算額	3年度決算額
高等学校運動部活動指導者講習会	¥11,000,000	
専門部予算	¥8,200,000	
① 報償費		¥987,146
② 運営費		
役員日当		¥548,000
交通費		¥93,949
③ 一般需用費		
消耗品費		¥756,046
印刷費		¥875,050
④ 役務費		
郵券料		¥324,011
運搬費		¥8,800
⑤ 施設使用料		¥404,000
⑥ 振込手数料		¥1,375
小計		¥3,998,377
⑦ 報償費に係る源泉徴収税		¥87,754
支出合計①	¥8,200,000	¥4,086,131

戻入

東京都教育委員会補助金	¥11,000,000
利息	¥19
補助金よりの事業費	¥7,688,294
戻入	¥3,311,725

科目	3年度予算額	3年度決算額
本部予算	¥2,800,000	
① 人件費		
職員給与・交通手当		¥2,408,342
給与所得税		¥57,907
② 振込手数料		¥15,340
③ 一般需要費		¥208,216
④ 郵券料		¥5,748
⑤ 社会保険料		¥868,016
⑥ 労働保険料		¥38,594
支出合計②	¥2,800,000	¥3,602,163

科目	3年度予算額	3年度決算額
支出合計①+②	¥11,000,000	¥7,688,294

監査の結果、諸帳簿、金銭出納記録、証憑書類等、すべて正確に記録処理されていることを証明する。

令和4年3月31日

監事

松谷 茂



監事

馬場 智生



令和4年度 東京都高等学校体育連盟 事業計画（案）

1 会議等の開催

令和4年4月4日現在

会 議 名	期 日	会 場
第1回常任理事会	令和4年4月4日（月） 18:30～20:00	東京都庁第二本庁舎 第二本庁舎ホール
理事会・評議員会	令和4年4月9日（土） 14:15～15:15	書面開催
第1回基本問題検討委員会	令和4年6月9日（木） 18:30～20:00	東京都庁第二本庁舎 第二本庁舎ホール
第2回常任理事会	令和4年6月16日（木） 18:30～20:00	東京都庁第二本庁舎 第二本庁舎ホール
第2回基本問題検討委員会	令和4年11月10日（木） 18:30～20:00	東京都庁第二本庁舎 第二本庁舎ホール
第3回常任理事会	令和4年12月2日（金） 18:30～20:00	東京都庁第二本庁舎 第二本庁舎ホール
第3回基本問題検討委員会	令和5年1月23日（月） 18:30～20:00	東京都庁第二本庁舎 第二本庁舎ホール
第4回常任理事会	令和5年2月2日（木） 18:30～20:00	東京都庁第二本庁舎 第二本庁舎ホール
第4回基本問題検討委員会	令和5年3月16日（木） 18:30～20:00	東京都庁第二本庁舎 第二本庁舎ホール

◎ 東京都高等学校総合体育大会総合開会式【中止】

令和4年4月9日（土）15:45～ 国立オリンピック記念青少年総合センター 小ホール

◎ 全国高等学校総合体育大会役員・選手結団式

令和4年7月9日（土）14:30～ 国立オリンピック記念青少年総合センター 大ホール

2 大会の開催及び参加

- (1) 東京都高等学校総合体育大会の開催
- (2) 関東高等学校体育大会の開催及び参加
東京都開催種目 バレーボール女子・ソフトテニス・登山・ボクシング
- (3) 新人戦の開催
- (4) 秋季大会の開催
- (5) その他各種大会の開催及び参加
- (6) 令和4年度関東高等学校選抜等大会への参加
- (7) 令和4年度全国高等学校総合体育大会への参加
- (8) 令和4年度全国高等学校選抜等大会への参加
- (9) 全国高等学校体育連盟諸会議への参加
- (10) 関東高等学校体育連盟諸会議への参加 関東高体連事務局当番県 東京都

3 表彰

- (1) 優秀校・優秀選手表彰式及び記念講演
令和5年2月18日（土） 13時30分～14時30分 会場未定
- (2) 体育優良生徒表彰 全日制・定通制 加盟校対象
- (3) 役員表彰

4 研究大会開催及び参加

- (1) 第19回東京都高等学校体育連盟研究大会開催
令和5年2月18日（土） 15時～16時30分 会場未定
- (2) 第57回全国高等学校体育連盟研究大会への参加
令和5年1月12日（木）～13日（金） 長野県

5 会報40号の発行

令和4年度東京都高等学校体育連盟本部会計予算(案)

収入の部

科目	R3年度決算額	R4年度予算額	R3年度予算額	増減額	摘要
1. 加盟費	31,270,000	30,895,000	30,462,000	433,000	
都立(全日制)	22,005,000	21,750,000	21,450,000	300,000	2900部数×7500円にて算出
私立・区立・国立	8,040,000	7,920,000	7,752,000	168,000	3300部数×2400円にて算出
都立(定通)	1,225,000	1,225,000	1,260,000	-35,000	R3年度と同数の367部にて算出
2. 雑収入	3,613	100	100	0	銀行利息
3. 都総体分担金	4,646,000	4,646,000	4,646,000	0	
4. 都総体分担金 定通部(都教委)	3,298,085	3,459,000	3,459,000	0	
5. 関東大会東京開催競技補助金	0	800,000	0	800,000	都教委分担20万円×4種目
6. 全国関東大会都立生徒参加補助全日(都教委)	4,700,000	4,700,000	4,700,000	0	
7. 全国大会都立生徒参加補助定通部(都教委)					
8. スポーツ振興事業費(都体協)	340,000	340,000	340,000	0	スキー専門部へ
9. 前年度繰越金	8,002,846	8,483,327	8,002,846	480,481	
10. ThankusMatch経費戻入	3,415,670	0	3,415,460	-3,415,460	
収入合計	55,676,214	53,323,427	55,025,406	-1,701,979	

支出の部

科目	R3年度決算額	R4年度予算額	R3年度予算額	増減額	摘要
1 運営費	29,111,812	31,614,000	29,945,000	1,669,000	
加盟費	14,963,400	14,790,000	14,586,000	204,000	都立加盟費のうち5,100円を専門部へ振込
加盟費(定通)	1,225,000	1,225,000	1,260,000	-35,000	都立定通部加盟費を定通部へ振込
全国総体参加補助	656,640	1,300,000	1,300,000	0	本部役員ユニフォーム・冬季総体ユニフォームの作成
賞状印刷費	138,237	300,000	300,000	0	関東・高体連主催大会/優秀選手表彰状印刷代
優秀校・優秀選手表彰	541,415	600,000	600,000	0	メダル・優秀校盾代
全国高体連研究発表等補助	45,000	100,000	100,000	0	全国研究大会参加費・報告書代
東京都高体連研究大会補助	1,000,000	1,000,000	1,000,000	0	
都総体分担金 定通部	3,298,085	3,459,000	3,459,000	0	
関東大会東京開催種目補助	500,000	2,000,000	500,000	1,500,000	高体連予算30万円×4種目+都教委分担20万円×4種目
会報費	442,035	500,000	500,000	0	
全国総体各部役員派遣補助	1,262,000	1,300,000	1,300,000	0	各専門部派遣補助金
全国・関東大会都立生徒参加補助全日	1,853,800	2,506,000	2,506,000	0	都立生大会参加料(令和4年度より参加費増)
全国大会都立生徒参加補助定通部	1,646,500	2,194,000	2,194,000	0	〃
全国・関東大会都立生徒参加補助戻入	1,199,700	0	0	0	
スポーツ振興事業費(都体協)	340,000	340,000	340,000	0	スキー専門部へ
2 都総体	7,120,536	7,661,637	7,379,756	281,881	
都総体都教委分担金	4,646,000	4,646,000	4,646,000	0	報奨費・印刷費・会場使用料
都総体高体連分担金	2,474,536	3,015,637	2,733,756	281,881	運営補助金・消耗品費・通信費・交通費
3 加盟費	2,508,000	4,425,000	2,558,000	1,867,000	
関東高体連	230,000	280,000	280,000	0	分担金・スキー・スケート大会負担金
全国高体連	2,118,000	3,985,000	2,118,000	1,867,000	令和4年度より増
都体協	160,000	160,000	160,000	0	分担金・賛助金
4 備品費	0	100,000	100,000	0	
5 通信費	469,943	540,000	420,000	120,000	
郵券料	72,010	100,000	100,000	0	郵券料
運搬費	374,053	400,000	290,000	110,000	送料・宅配便
手数料	23,880	40,000	30,000	10,000	振込手数料
6 会議費	372,180	930,000	630,000	300,000	
理事会	0	0	0	0	新旧役員会 本部負担金(中止)
常任理事会	161,140	250,000	170,000	80,000	常任理事会 役員旅費等
各種委員会	199,660	300,000	300,000	0	総体・基本問題・傷病見舞検討委員会など
関東諸会議	9,160	170,000	50,000	120,000	関東高体連事務局(東京)合同会議@20,000×6名
東京都体育協会	0	10,000	10,000	0	
全国諸会議	2,220	200,000	100,000	100,000	全国評議員会・理事長会
7 渉外費	0	0	0	0	
8 事務費	1,610,416	3,743,000	3,228,000	515,000	
消耗品費	90,273	200,000	200,000	0	役員名簿・文房具・封筒
交通費	6,840	30,000	30,000	0	会場視察旅費等
人件費	0	0	0	0	
食料費	1,537	10,000	10,000	0	
出張費(関東大会)	0	70,000	0	70,000	4種目(登山/神津島含む)
出張費(全国総体)	332,768	1,125,000	720,000	405,000	総合開会式 徳島県@125,000×9名
出張費(全国研究大会)	147,680	528,000	588,000	-60,000	長野県@66,000×8名
コロナ関連費	0	0	0	0	
使用料・賃借料	915,318	1,500,000	1,400,000	100,000	会議室使用料 民間倉庫使用料 ホームページ年間保守料
雑費	116,000	280,000	280,000	0	役員表彰記念品(盾) 慶弔費
9 周年事業準備金	1,000,000	1,000,000	1,000,000	0	
10 ThankusMatch戻入	5,000,000	0	5,000,000	-5,000,000	傷病見舞金特別会計へ戻入
11 予備費	0	3,309,790	4,764,650	-1,454,860	傷害賠償責任保険1,200,000
支出合計	47,192,887	53,323,427	55,025,406	-1,701,979	
次年度繰越金	8,483,327	0	0	0	

令和4年度 東京都高等学校総合体育大会 予算書 (案)

総収入額	¥7,661,637
総支出額	¥7,661,637
	¥0

収入の部

科 目	4年度予算額	3年度予算額	3年度決算額	4年度予算内訳
東京都教育委員会分担金	¥4,646,000	¥4,646,000	¥4,646,000	東京都教育委員会分担金
都高体連分担金	¥3,015,637	¥2,733,756	¥2,474,536	都高体連分担金
計	¥7,661,637	¥7,379,756	¥7,120,536	

支出の部

科 目	4年度予算額	3年度予算額	3年度決算額	4年度予算内訳												
運営補助費	¥1,500,000	¥1,500,000	¥1,309,000	競技役員・補助 各専門部につき15,000円(諸謝金①)+ 加盟校数に応じた配布基準:施設使用料申請の無い専門部(諸謝金②)												
褒 賞 費	¥2,528,097	¥2,223,210	¥2,223,210	メダル <table style="width: 100%; border: none;"> <tr> <td style="width: 50%;">金 @645 × 970</td> <td style="width: 10%; text-align: right;">10%</td> <td style="width: 10%;"></td> <td style="width: 25%;"></td> </tr> <tr> <td>銀 @610 × 970</td> <td></td> <td>(消費税)</td> <td style="text-align: right;">¥2,236,883</td> </tr> <tr> <td>銅 @610 × 1338</td> <td></td> <td></td> <td></td> </tr> </table> レプリカ @ 4,340 × 61 個 × 10% (消費税) ¥291,214 その他 @ × 個 × ¥0	金 @645 × 970	10%			銀 @610 × 970		(消費税)	¥2,236,883	銅 @610 × 1338			
金 @645 × 970	10%															
銀 @610 × 970		(消費税)	¥2,236,883													
銅 @610 × 1338																
印 刷 費	¥133,540	¥156,546	¥153,246	A3団体用賞状 @ 58 × 500 枚 × 10% (消費税) ¥31,900 B4個人用賞状 @ 30 × 3,080 枚 × 10% (消費税) ¥101,640 梱包・送料 @ × 個 × 10% (消費税) ¥0 その他(変更箇所筆耕代) @ × 個 × 10% (消費税) ¥0												
消 耗 品 費	¥10,000	¥10,000	¥0	事務用品 ¥10,000												
通 信 費	¥40,000	¥40,000	¥35,090	振込手数料、郵券料 ¥40,000												
交 通 費	¥50,000	¥50,000	¥0	開会式役員交通費 ¥10,000 開会式役員手当 ¥40,000												
借 料 損 料 費	¥3,400,000	¥3,400,000	¥3,399,990	会場使用料(駒沢他) ¥3,400,000												
計	¥7,661,637	¥7,379,756	¥7,120,536	¥7,661,637												

令和4年度 東京都高等学校体育連盟 役員一覧 (案)

	役 職	氏 名	勤 務 校 名		担当
1	会長	奥秋 将史	都立府中高等学校		
2	副会長	畑澤 正一	大森学園高等学校		
3	副会長	浅見 浩一郎	都立城東高等学校	異動	
4	副会長	池戸 成記	都立野津田高等学校		
5	副会長	宮川 努	拓殖大学第一高等学校		スキー部長
6	副会長	小宮 徳健	都立六本木高等学校		柔道部長
7	副会長	高取 克明	都立日野高等学校	副理事長から	
8	副会長	小高 潤子	都立足立新田高等学校	新	
9	副会長	田中 妙美	都立武蔵村山高等学校	新	
10	理事長	鴻野 誠	都立足立工業高等学校		
11	副理事長 (事務局長)	高野 幸代	東京都高体連事務局員		事務局長
12	副理事長	山田 智美	都立板橋有徳高等学校	異動	
13	副理事長	小澤 信敬	都立立川国際中等教育学校	新	
14	副理事長	渡辺 洋司	玉川学園高等部		テニス部長 基本問題検討 委員長
15	副理事長	栞原 信一郎	都立三田高等学校		アメフト副部 長
16	副理事長	田中 康之	都立松が谷高等学校	異動	研究部委員長
17	副理事長	松ノ井 覚	女子聖学院高等学校		チア副部長
18	監 事	馬場 智生	都立深川高等学校		
19	監 事	松谷 茂	文化学園大学杉並高等学校		ソフトテニス 女子部長

【基本問題検討委員会 傷病見舞金審査委員会 総体検討委員会】

役職名	氏名	勤務先		
		所属	〒 所在地	Tel Fax
委員長 (副理事長)	渡辺 洋司	玉川学園高等部	194-8610	042-739-7087
			町田市玉川学園6-1-1	042-739-8473
副委員長 (副理事長)	山田 智美	都立板橋有徳高等学校	175-0083	03-3937-6911
			板橋区徳丸2-17-1	03-3937-6914
副委員長 (副理事長)	小澤 信敬	都立立川国際中等教育学校	190-0012	042-524-3903
			立川市曙町3-29-37	042-527-1829
委員長 (副理事長)	栗原 信一郎	都立三田高等学校	108-0073	03-3453-1991
			港区三田1-4-46	03-3453-2899
副委員長 (副理事長)	田中 康之	都立松が谷高等学校	192-0354	042-676-1231
			八王子市松が谷1772	042-675-1237
副委員長 (副理事長)	松ノ井 覚	女子聖学院高等学校	114-8574	03-3917-2277
			北区中里3-12-2	03-3917-3680
委員 (バスケットボール男子)	松岡 悠貴	都立葛飾野高等学校	125-0061	03-3602-7131
			葛飾区亀有1-7-1	03-3602-7922
委員 (サッカー)	長山 拓郎	都立狛江高等学校	201-8501	03-3489-2241
			狛江市元和泉3-9-1	03-3489-9312
委員 (陸上男子)	川瀬 一輝	穎明館中学高等学校	193-0944	042-664-6000
			八王子市館町2600	042-666-1101
委員 (スケート)	大澤 博幸	東京都市大学付属高等学校	157-8560	03-3415-0104
			世田谷区成城1-13-1	03-3749-0265
委員 (登山)	斎藤 俊博	都立工芸高等学校	113-0033	03-3814-8755
			文京区本郷1-3-9	03-3812-4855
委員 (剣道)	馬場 保	海城高等学校	169-0072	03-3209-5880
			新宿区大久保3-6-1	03-3209-6990

《各種委員会の委員選出について》

	団体種目Ⅰ	団体種目Ⅱ	個人種目Ⅰ	個人種目Ⅱ	個人種目Ⅲ	武道
R3	バスケットボール男子	ラグビー	陸上競技男子	スケート	ウエイトリフティング	柔道
R4		サッカー			登山	剣道
R5	バスケットボール女子	ハンドボール	陸上競技女子	卓球男子	ボクシング	相撲
R6						
R7	バレーボール男子	アメリカンフットボール	体操男子	卓球女子	ボート	弓道
R8						
R9	バレーボール女子	ホッケー	体操女子	バドミントン	自転車競技	空手道
R10						
R11	ソフトボール	チアリーディング	ソフトテニス男子	水泳	ライフル射撃	なぎなた
R12						
R13	軟式野球	バスケットボール男子	スキー	レスリング	フェンシング	少林寺拳法
R14						
R15	ラグビー	バスケットボール女子	スケート	ウエイトリフティング	アーチェリー	柔道
R16						
R17	サッカー	バレーボール男子	卓球男子	登山	陸上競技男子	剣道
R18						
R19	ハンドボール	：	：	：	：	：
R20						
	：	：	：	：	：	：

会費の変更について(案)

令和4年●月●日
東京都高等学校体育連盟本部

【提案】

本連盟は、各加盟部活動が納入する7,500円の会費（加盟登録費）によって運営されている。この金額は30年以上据え置かれたままで、徴収額は変わらない。

しかしながら、この間、消費税の導入や全国高体連の会費（都道府県高体連負担金）が増額されるなど大幅に支出が増大した。本部会計においては、人件費、外部委託料（印刷費・倉庫保管費等）施設使用料の見直しなど支出の削減に努力を重ねてきたが、平成31（令和元）年度は単年度収支で赤字となり会計状況はたいへん厳しい状態にある。

さらに令和4年度からは全国高体連の会費が3,985,000円に増額されることが決定した。この額は本部費の収入額の約27%を占め、会計状況は大きくひっ迫される。また、少子化傾向や新型コロナウイルス感染症の影響による部活動の停滞等を原因に、加盟登録数が減少し、長期的な減収が予測される。

よって、この状況を打破し、今後開催が予定されている令和9年度南関東インターハイや2巡回全国研究大会の準備も含め、持続可能な安定的な運営を図るため、会費を10,000円とすることを提案する。なお、内訳は本部費4,000円、専門部費を6,000円とする。

【参考資料(関東近県の一校当たりの負担額)】

各都県により負担金のルールが大きく異なるため、都立高校の標準的な学校規模に置き換え、一校当たりの負担額を比較した。

《学校規模》 一校当たり一学年7学級規模とし生徒数840名。教職員数30名。25部活動が加盟。

負担する母体	栃木	群馬	山梨	埼玉	神奈川	千葉	茨城	東京
学校・生徒	522,000	588,000	924,000	187,000	281,200	210,000	957,600	
部活動				175,000		200,000		187,500
合計	522,000	588,000	924,000	362,000	281,200	410,000	957,600	187,500

【1】 会計にかかわる状況の推移

年度	会費	消費税	全国高体連会費
H4	7,500円 (本部費2,400円)	3%が導入される。	867,000円
H9		5%に変更	↓
H23		↓	2,118,000円
H26		8%に変更	↓
R1		10%に変更	↓
R4	↓	↓	3,985,000円

【2】本部会計の現状(令和2年度はコロナ禍のため平成31年度(令和元年度)を直近の資料として提示)

- ① 収入のうち①～⑧は用途が決まっているので、本部会計は実質約2,000万円(加盟登録費約1,500万円・前年度繰越金の約500万円)を運用している。
- ② 前年度繰越金が減少傾向にあり、平成31(令和元)年度は、周年積立金を支出できていない。(★)にもかかわらず、令和2年度への繰越金は、約76万円減少した。
- ③ 次年度繰越金は、平成29年度から3年連続で減少している。

収入の部		支出の部	
科目	31年度決算額	科目	31年度決算額
1. 加盟費	¥32,521,700	1 運営費	¥33,511,752
都立(全日制)	¥15,626,400 ①	加盟費	¥15,626,400 ①
私立・区立・国立	¥8,114,400	加盟費(定通)	¥1,427,300 ②
都立(定通)	¥1,427,300 ②	全国総体参加補助	¥1,278,488
2. 雑収入	¥58	賞状印刷費	¥200,869
3. 都総体分担金(都教委)	¥4,646,000 ③	優秀校・優秀選手表彰	¥494,395
4. 都総体分担金 定通部(都教委)	¥3,459,000 ④	全国高体連研究発表等補助	¥70,000
5. 関東大会東京開催競技補助金(都教委)	¥1,200,000 ⑤	東京高体連研究大会補助	¥1,000,000
6. 全国関東大会都立生徒参加補助全日(都教委)	¥4,700,000 ⑥	都総体分担金 定通部	¥3,459,000 ④
7. 全国大会都立生徒参加補助定通部(都教委)		⑦	関東大会東京開催種目補助
8. スポーツ振興事業費(都体協)	¥340,000 ⑧	"	¥2,000,000
9. 前年度繰越金	¥5,294,835	会報費	¥443,300
収入合計	¥52,161,593	全国総体各部役員派遣補助	¥1,272,000
		全国・関東大会都立生徒参加補助全日	¥2,117,400 ⑥
		全国大会都立生徒参加補助定通部	¥1,944,000 ⑦
		全国・関東大会都立生徒参加補助戻入	¥638,600 ⑥⑦
		スポーツ振興事業費	¥340,000 ⑧
		2 都総体	¥7,214,050
		都総体都教委分担金	¥4,646,000 ③
		都総体高体連分担金	¥2,568,050
		3 加盟費	¥2,508,000
		関東高体連	¥230,000
		全国高体連	¥2,118,000
		都体協	¥160,000
		4 備品費	¥0
		5 通信費	¥363,376
		6 会議費	¥1,104,835
		7 渉外費	¥0
		8 事務費	¥2,530,214
		9 周年事業準備金	¥0 ★
		11 予備費	¥389,730
		支出合計	¥47,621,957
		次年度繰越金	¥4,539,636

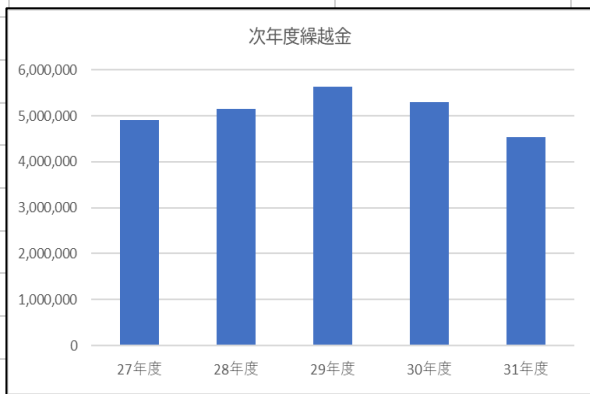

【3】本部会計の今後の見通し(支出)

- ① 全国高体連の財政状況を解決するため、令和4年度から加盟費が3,985,000円に値上げされることが決定。(★①)
- ② 消費税の増税分を鑑み、各専門部への配付額を増額。
- ③ 関東大会の開催補助費、全国大会への旅費等は、年によって変動があるため、十分な金額を計上。

科目	31年度決算額	見込み額	摘要
1 運営費	¥6,759,052	¥8,000,000	
全国総体参加補助	¥1,278,488	¥1,300,000	冬季総体ユニフォームの作成
賞状印刷費	¥200,869	¥300,000	関東・高体連主催大会
優秀校・優秀選手表彰	¥494,395	¥700,000	メダル・優秀校盾/優秀選手表彰状印刷代
全国高体連研究発表等補助	¥70,000	¥100,000	全国研究大会参加費・報告書代
東京都高体連研究大会補助	¥1,000,000	¥1,000,000	研究部へ
関東大会東京開催種目補助	¥2,000,000	¥2,400,000 ★③	高体連予算30万円×8種目
会報費	¥443,300	¥500,000	
全国総体各部役員派遣補助	¥1,272,000	¥1,700,000 ★②	各専門部派遣補助金(1万円増)
2 都総体	¥2,568,050	¥4,000,000	
都総体高体連分担金	¥2,568,050	¥4,000,000 ★②	運営補助金(各専門部へ2万円増)・消耗品費・通信費・交通費
3 加盟費	¥2,508,000	¥4,425,000	
関東高体連	¥230,000	¥280,000	負担金・スキー・スケート大会負担金
全国高体連	¥2,118,000	¥3,985,000 ★①	
都体協	¥160,000	¥160,000	分担金・賛助金
4 備品費	¥0	¥100,000	PC買い替え見込み
5 通信費	¥363,376	¥420,000	
郵券料	¥289,621	¥240,000	郵券料
運搬費	¥53,799	¥150,000	送料・宅配便
手数料	¥19,956	¥30,000	振込手数料
6 会議費	¥1,104,835	¥1,456,000	
理事会	¥280,133	¥300,000	新旧役員会会場費 100,000 本部負担金 @10,000*20
常任理事会	¥206,573	¥320,000	常任理事会 役員旅費等 @4,000*20*4回
各種委員会	¥348,269	¥416,000	基本問題検討委員会 @4,000*26*4回
関東諸会議	¥222,920	¥350,000	関東高体連
東京都体育協会	¥580	¥10,000	旅費
全国諸会議	¥46,360	¥60,000	全国高体連・加盟団体長会
7 渉外費	¥0	¥0	
8 事務費	¥2,530,214	¥4,170,000	
消耗品費	¥221,153	¥300,000	役員名簿・文房具・封筒
交通費	¥13,400	¥30,000	近接地内・近接地外旅費等
食料費	¥21,873	¥20,000	
出張費(関東大会)	¥7,280	¥20,000	
出張費(全国総体)	¥1,054,142	¥1,200,000 ★③	10名
出張費(全国研究大会)	¥409,040	¥1,200,000 ★③	10名
使用料・賃借料	¥630,360	¥1,200,000	ホール280,000 会議室 80,000 使用料 民間倉庫・HP管理料 840,000
雑費	¥172,966	¥200,000	役員表彰記念品(盾) 慶弔費
9 周年事業準備金	¥0	¥1,000,000	
11 予備費	¥389,730	¥429,000	
支出合計	¥16,223,257	¥24,000,000	

【4】本部会計の今後の見通し(収入)

① 加盟登録数の推移

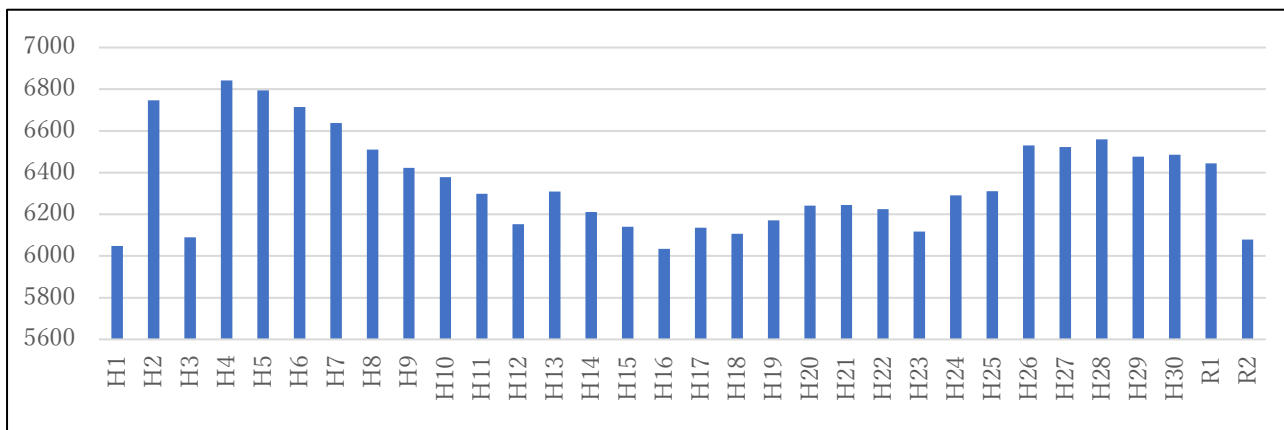

② 今後の少子化等に備え、加盟登録数を 6000 部とし、単年度会計で赤字にならない会費額を設定。

科目	31年度決算額	見込み額	摘要
1. 加盟費	¥15,468,000	¥24,000,000	都立校3000部 国公立校3000部 で試算
都立(全日制)	¥7,353,600	¥12,000,000	本部受取分 @4000*3000
私立・区立・国立	¥8,114,400	¥12,000,000	本部受取分 @4000*3000
収入合計	¥15,468,000	¥24,000,000	

【5】今後の予定

- ① 第2回基本問題検討委員会、第3回常任理事会で提案
- ② 第3回基本問題検討委員会、第4回常任理事会で協議
- ③ 令和4年度第1回常任理事会で決定
- ④ 令和4年度理事会・評議員会で決定
- ⑤ 令和4年6月に都立高校分を教育委員会に予算請求
- ⑥ 令和5年度より実施

(案)

「東京都高等学校体育連盟主催事業運営支援金」(仮称)審査委員会 規程

(総則)

第1条 東京都高等学校体育連盟(以下「本連盟」という。)規約第7条に基づき、東京都高等学校体育連盟主催事業運営支援金審査委員会(以下「委員会」という。)を設ける。

(目的)

第2条 この規定は「本連盟」の規約第4条における「本連盟」主催事業の運営を支援する運営支援金を審査することを目的とする。

(構成及び任期)

第3条 委員会の構成及び任期

- (1) 委員会の構成は次のとおりとする。
- (2) 審査委員長 1名
- (3) 審査委員 若干名(必要に応じて医師を含む)
- (4) 審査委員長、審査委員は本連盟会長が委嘱し任期は2年とする。
ただし、その再任は妨げない。
- (5) 審査委員長は委員会を代表し、審査会を招集し、議長となり会務を統括する。
- (6) 当面は基本問題検討委員会が兼務する。

(事務)

第4条 この運営支援金を取り扱う事務局は本連盟事務局内におく。

(本規程の変更)

第5条 本規程の変更は理事会の承認を得なければならない。

(附則)

本規程は令和●年●月●日より施行する。

(案)

「東京都高等学校体育連盟主催事業運営支援金」(仮称)規程

(目的)

第1条 この規程は東京都高等学校体育連盟(以下「本連盟」という。)規約第4条の主催事業の運営支援金に関することを定める。

(基金)

第2条 この支援金の経費は、今後は徴収することなく財源が消滅した時点で廃止する。

(支援対象事業)

第3条 支援対象は以下に該当する「本連盟」主催事業とする。

- (1) 高等学校における体育・スポーツ大会の開催
- (2) 高等学校に係る体育・スポーツに関する調査・研究
- (3) 関係諸団体との連絡・調整・連携
- (4) 高等学校体育・スポーツに関する審議会の開催
- (5) その他本連盟の目的達成に必要な事項

(請求手続き)

第4条 支援金を申請するときは、事務局長や専門部長が別紙様式により、本連盟会長に提出しなければならない。

(審査)

第5条 運営支援金審査委員会規程第3条の規程による運営支援金審査委員会において申請書の内容の適否を審査し、支援金を査定し支出する。

(会計)

第6条 この支援金の会計は、特別会計とする。

第7条 この支援金の会計年度は、毎年4月1日に始まり翌年3月31日に終わる。

第8条 この支援金の会計は、本連盟の監事の監査を受け、理事会の承認を得るものとする。

(規程の変更)

第9条 この支援金規程の変更は、本連盟理事会の承認を必要とする。

(附則)

本規程は令和●年●月●日より施行する。