

令和2年度

第2回

基本問題検討委員会  
傷病見舞金審査委員会  
総体検討委員会

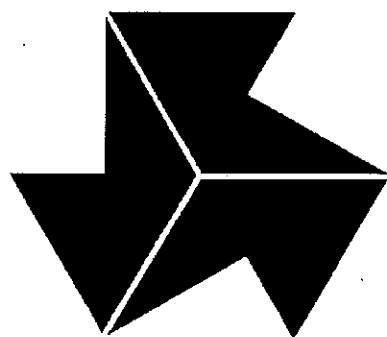

期日 令和2年11月12日(木) 18:30～

会場 都庁第二本庁舎第二庁舎ホール

東京都高等学校体育連盟

## 第2回

# 基本問題検討委員会・傷病見舞金審査委員会・総体検討委員会

## 次第

あいさつ

東京都高等学校体育連盟会長

奥秋 将史

### 【連絡・報告事項】

#### 1 全国高体連関連

- (1) 令和2年度 全国高等学校体育連盟 諸会議予定…………… 1
- (2) 令和2年度夏季インターハイ中止に伴う「インターハイ特別基金」  
「クラウドファンディング」による寄付金の取り扱いについて…………… 2～3
- (3) 令和2年度夏季インターハイ中止に伴う全国高体連負担金・協賛金の修正について…………… 4～6
- (4) 令和2年度全国高等学校選抜等大会（予定）…………… 7
- (5) 令和2年度夏季インターハイ中止に伴う代替大会の全国高体連後援大会一覧（予定）…………… 8
- (6) 最終学年生徒のための代替大会実施状況…………… 9
- (7) 令和2年度全国研究大会について…………… 10～11  
令和3年1月22日（金）  
長崎ブリックホール  
〒852-8104 長崎市茂里町2-38 Tel：095-842-2002
- (8) 令和3年度全国高等学校総合体育大会 開催地・開催期間について…………… 12  
総合開会式 日時：令和3年8月13日（金） 会場：福井県越前市サンドーム福井
- (9) 学校の働き方改革を踏まえた部活動改革について…………… 13～22

#### 2 関東高体連関連

- (1) 令和2年度 関東高等学校体育連盟 会務及び事業予定…………… 23
- (2) 令和2年度 関東高等学校体育大会開催予定…………… 24～25
- (3) 令和2年度 関東高等学校選抜等大会…………… 26
- (4) 関東大会・関東選抜大会実施要項等の内容変更について…………… 27～43
- (5) 令和3年度 関東高等学校体育大会開催予定…………… 44～45
- (6) 令和2～9年度 関東高等学校体育大会開催予定…………… 46
- (7) 関東高等学校体育大会実施時における新型コロナウイルス感染症拡大防止等に関する基本方針…………… 47～48

#### 3 東京都高体連関連

- (1) 第2回常任理事会議事録…………… 49～51
- (2) 2020 Tokyo Thanks Match について…………… 52
- (3) 令和2年度第17回東京都高等学校体育連盟研究大会について…………… 53  
令和2年2月13日（土） 15時 東京都教職員研修センター
- (4) 令和2年度東京都高等学校体育連盟会議日程について…………… 54
- (5) 令和3年度東京都高等学校体育連盟会議日程（案）について…………… 55
- (6) 令和2・3年度指導者講習会・体罰防止の取り組みについて…………… 56

## 【協議事項】

### 基本問題検討委員会・傷病見舞金審査委員会

- (1) 傷病見舞金審査(案)について(1件) ..... 57
- (2) 令和2年度東京都高等学校体育連盟 優秀校・優秀選手表彰状授与式について
  - ①表彰規程 ..... 58
  - ②優秀校・優秀選手表彰状授与式 次第(案) ..... 59
  - ③優秀校・優秀選手表彰状授与式 実施要項(案) ..... 60~62
  - ④優秀校・優秀選手表彰状授与式 役割分担(準備・片付け)(案) ..... 63

### 総体検討委員会

- (1) 令和3年度 東京都高等学校総合体育大会について
  - ①開催要項(案) ..... 64~65
  - ②開会式次第(案)について ..... 66  
令和2年4月10日(土) 国立オリンピック記念青少年センターカルチャー棟小ホール  
選手宣誓担当 なぎなた専門部
  - ③総合開会式実施要項(案) ..... 67
  - ④総合開会式の時程について(案) ..... 68

### 本部関連

- (1) 新型コロナウイルス感染拡大防止ガイドラインの見直しについて ..... 69

## 【事務局より】

- (1) HP掲載事項の確認について ..... 70
- (2) 各種提出物・調査等一覧(提出期限厳守でお願いします) ..... 71
  - ①令和2年度 優秀校・優秀選手申請書 【12月11日(金)〆切】 ..... 72~73
  - ②令和3年度 大会賞状・メダル調査 【12月18日(金)〆切】 ..... 74
  - ③会報38号の原稿提出 【1月29日(金)〆切】
  - ④令和3年度 専門部総会日程表 【2月5日(金)〆切】
  - ⑤令和3年度 都総体日程及会場確認 【2月5日(金)〆切】
  - ⑥令和3年度 専門部年間行事予定 【2月5日(金)〆切】
- (3) 今後の会議等の予定
  - ①第3回常任理事会 11月20日(金)
  - ②第3回基本問題検討委員会・傷病見舞金審査委員会・総体検討委員会 1月12日(月)
  - ③第4回常任理事会 2月4日(木)
  - ④令和2年度優秀校優秀選手表彰式・同東京都研究大会 2月13日(土)
  - ⑤第4回基本問題検討委員会・傷病見舞金審査委員会・総体検討委員会 3月16日(火)

あいさつ

東京都高等学校体育連盟副会長

高坂 仁

令和2年度 (公財)全国高等学校体育連盟 諸会議予定

R2.8.25 懇親会

理事 会 臨時	令和2年 4月 26日 (火)	14:00~17:00	東京	Web
理事 会 第1回	令和2年 5月 25日 (月)	14:00~17:00	東京	6/12Web
理事 会 第2回	令和2年 12月 4日 (金)	14:00~17:00	東京	
理事 会 第3回	令和3年 3月 13日 (土)	12:00~14:00	東京	
評 議 員 会 第1回	令和2年 6月 9日 (火)	14:00~17:00	東京	書面
評 議 員 会 第2回	令和3年 3月 13日 (土)	14:30~17:00	東京	
加盟団体長会(会長・理事長会)	令和2年 8月 17日 (月)	14:00~17:00	群馬	中止
総体中央委員会第1回	令和2年 4月 21日 (火)	13:00~16:00	東京	書面
総体中央委員会第2回	令和2年 9月 24日 (木)	13:00~16:30	東京	
理 事 長 会 第1回	令和2年 7月 3日 (金)	13:00~17:00	群馬	中止 ◎
理 事 長 会 第2回	令和2年 9月 4日 (金)	13:30~17:00	東京	Web
専門部長・委員長会	令和2年 6月 15日 (月)	13:30~15:30	東京	書面 意見集約
専門部会計担当経理説明会	令和2年 6月 15日 (月)	15:45~16:45	東京	中止 資料送付
全体会議(会長・理事長・専門部長・専門委員長)	令和2年 11月 16日 (月)	13:30~16:00	東京	◎
総体検討委員会第1回	令和2年 4月 13日 (月)	13:00~16:00	東京	中止
総体検討委員会第2回	令和2年 9月 14日 (月)	13:00~16:00	東京	
基本問題検討委員会第1回	令和2年 5月 14日 (木)	13:00~16:30	東京	5/22Web
基本問題検討委員会第2回	令和2年 10月 13日 (火)	13:00~16:30	東京	
表彰審査委員会第1回	令和2年 5月 14日 (木)	10:00~11:00	東京	書面
表彰審査委員会第2回	令和2年 10月 13日 (火)	10:00~11:00	東京	
傷病審査委員会第1回	令和2年 5月 14日 (木)	11:00~12:00	東京	書面
傷病審査委員会第2回	令和2年 10月 13日 (火)	11:00~12:00	東京	
財 務 委 員 会	各理事会の10日前頃	14:00~16:30	東京	
評 議 員 選 定 委 員 会	令和2年 5月 15日 (金)	13:00~14:30	東京	

・大会予定

・全国高校総体(夏季大会)	令和2年8月10日(月)~8月24日(月)	(総合開会式8/18)	北関東他	中止
・全国高校総体(全国高校駅伝)	令和2年12月20日(日)	(開会式12/19)	京 都	
・全国高校総体(ラグビー)	令和2年12月27日(日)~3年1月7日(木)	(開会式12/27)	大 阪	
・全国高校総体(スキー大会)	令和3年2月7日(日)~10日(水)	(開会式2/6)	長 野	
・全国高校総体(スケート・アイスホッケー大会)	令和3年1月20日(水)~25日(月)	(開会式1/20)	長 野	
・全国研究大会	令和3年1月21日(木)~22日(金)		長 崎	日程変更

特別委員会

・規程集改正委員会・冬季総体検討プロジェクト	随時
・高体連ジャーナル編集委員会・ホームページ委員会	随時

令2全国高体連第80号  
令和2年7月28日

各都道府県高等学校体育連盟 会長 様  
(公財)全国高等学校体育連盟 各競技専門部 部長 様

(公財)全国高等学校体育連盟  
会長 岡田正洋

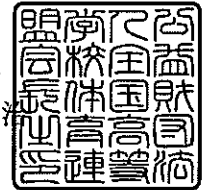

令和2年度夏季インターハイ中止に伴う「2020 インターハイ特別基金」  
「クラウドファンディング」による寄付金の取り扱いについて

大暑の候 ますますご健勝のこととお慶び申し上げます。平素は特別のご高配を賜り厚くお礼申し上げます。

さて、令和2年度夏季インターハイ中止に伴う「2020 インターハイ特別基金」、全体「クラウドファンディング」(令和元年7月～10月)、競技別「クラウドファンディング」(令和2年2月～3月)による寄付金の取り扱いについて、基本問題検討委員会、理事会において慎重に協議し、下記のとおり対応することが承認されましたのでご報告いたします。

ご理解、ご協力のほどお願い申し上げます。

記

1 「2020 インターハイ特別基金」、全体「クラウドファンディング」(令和元年7月～10月)  
寄付金は返金せず、以下の用途により有効に活用する。

①令和2年度インターハイの開催準備に係る経費に充当する。

②上記の残額については、東京オリンピック・パラリンピック延期に伴う令和3年度インターハイの追加開催経費等に充当する。

2 競技別「クラウドファンディング」(令和2年2月～3月実施)

寄付金は、当該競技ごとに利用目的を明確にして個別に募集したものであるため、「2020 インターハイ特別基金」、全体「クラウドファンディング」による寄付金とは別に扱い、当該実行委員会及び当該競技専門部の意見を尊重して競技別に取り扱う。

令和2年8月26日

都道府県高等学校体育連盟加盟校  
校長・運動部活動顧問 各位

(公財) 全国高等学校体育連盟  
会長 岡田 正治

「2020 インターハイ特別基金」へのご協力に対する御礼

日頃より本連盟の諸事業及び高等学校の運動部活動の充実・発展にご理解・ご協力いただき、誠にありがとうございます。

さて、今年度の夏季インターハイは、2020 東京オリンピック・パラリンピックの影響で、全 30 競技中 19 競技については全国に分散して開催する予定でした。全国高体連では、分散開催競技の開催経費を確保するため平成 28 年度から特別基金で寄付を募り、開催に向けて準備してまいりました。特別基金には、全国の高体連加盟校の皆様をはじめ一般の方からのご支援も含め、総額 65,352,052 円のご寄付をいただきました。ご協力に心より感謝申し上げます。

しかし、新型コロナウイルス感染症の影響により、本年 4 月 26 日付で夏季インターハイの開催を中止することといたしました。インターハイ中止に伴いまして、今年度の開催経費としてご協力いただいた寄付金の取り扱いについて、慎重に検討させていただきました。その結果、寄付金は下記のとおり有効に活用させていただきたいと思っておりますので、各加盟校の校長先生をはじめ顧問の先生方、生徒の皆様には、ご理解とご協力のほどよろしくお願い申し上げます。

本連盟は引き続き、次回大会も高校生アスリート憧れの大会として開催できますよう誠心誠意尽力して参ります。今後とも変わらぬご支援を賜りますよう、よろしくお願い申し上げます。

最後になりますが、寄付金の取り扱いについての組織決定に時間を要してしまい、ご協力をいただきました加盟校の皆様へのご連絡が遅くなりましたことお詫びいたします。

## 記

### 寄付金の使途

寄付金の使途については、以下のとおりとします。

#### ①今年度大会の開催準備に向けた経費に充当

夏季インターハイの中止は 57 年の歴史で初めてのことで、分散開催に向け数年をかけて準備を進めてきており、各競技実行委員会では、既に相当の経費が発生しています。

#### ②令和 3 年度大会開催の追加経費に充当

来年度大会は北信越ブロック（福井、新潟、富山、石川、長野の各県）及び和歌山県（ヨット競技）で開催準備がすでに進んでおり、競技日程・会場もほぼ決定しておりました。しかし、東京オリンピック・パラリンピックが今年とほぼ同じ会期で 1 年延期されたことにより、来年度夏季インターハイの競技日程・会場の変更を余儀なくされています。また、熱中症予防や新型コロナウイルス感染防止のための追加経費も必要となりますので、寄付金をこれらの追加経費の一部に充当させていただきます。

令2全国高体連第79号

令和2年7月28日

各都道府県高等学校体育連盟 会長 様

(公財)全国高等学校体育連盟 各競技専門部 部長 様

(公財)全国高等学校体育連盟

会長 岡田正洋

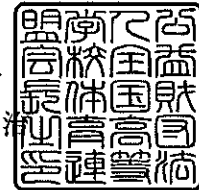

令和2年度夏季インターハイ中止に伴う全国高体連負担金・協賛金の修正について

大暑の候 ますますご健勝のこととお慶び申し上げます。平素は格別のご高配を賜り厚くお礼申し上げます。

さて、令和2年度総体収支予算書は総体中央委員会で承認されましたが、インターハイ中止に伴い全国高体連の協賛金収入がほとんど見込めないため、「全国高体連負担金」、「協賛金」については大幅に減額せざるを得ない状況となりました。

このことにつきまして、総体中央委員会常任委員会（令和2年7月22日開催）で検討の結果、別紙1の修正の根拠により全国高体連負担金・協賛金等の修正が別紙2のとおり承認されましたのでご報告いたします。ご理解、ご協力のほどお願い申し上げます。

なお、北関東4県・和歌山県開催競技及び群馬県における総合開会式で開催経費の支出を計上される場合は、別紙2の全国高体連負担金について各競技配付額の範囲内で対応をお願いすることになります。また、分散開催競技の開催経費の支出分については、「特別基金」の配付によりご対応をお願いしております。

# 別紙 1

## 令和2年度全国高等学校総合体育大会収支予算書の 「全国高体連負担金」、「協賛金」の修正について

### <修正の根拠>

#### 1 例年大会の全国高体連負担金・協賛金

- ①全国高体連負担金（以下「負担金」）は、都道府県高体連会費（以下「会費」）3,849万円を原資とした総額52,226,093円です。会費を除く金額は、他の収入金から補填しています。会費には研究部負担金188万円、冬季総体分担金9,419,592円が含まれています。
- ②協賛金は、インターハイ協賛企業からの協賛金を原資として総額87,695,884円です。

#### 2 今年度の会費・協賛金収入

- ①会費は、例年どおり都道府県高体連に納入をお願いしています。
- ②インターハイ中止に伴い、本連盟の大きな収入源である協賛金収入は、ほとんど見込めません。本連盟の本部会計は、大幅な収入減により繰越金がほぼ底をつく程の赤字になると見込まれます。

#### 3 今年度大会の負担金・協賛金の原資

- ①今年度の大幅な収入減により他の収入金による補填が困難なため、負担金の原資は会費収入の3,849万円のみとなります。ただし、会費収入から研究部負担金188万円と冬季大会分23,812,873円の支出が予定されているため、夏季大会に充当可能な負担金は、12,797,127円となります。
- ②協賛金は、協賛企業からの協賛金収入がほとんど見込めないため原資がありません。

#### 4 今年度大会の負担金・協賛金の配布額

- ①今年度夏季大会への負担金は、原資となる12,797,127円を例年の夏季大会の配付比率によって各競技、総合開会式に配分します。
- ②協賛金は、0となります。



別紙2

令和2年度全国高校総体の国庫補助金・全国高体連負担金・協賛金・特別基金・基本財産種目別配分 修正

R2.7.22

種 目	国庫補助金	全国高体連負担金	協賛金	特別基金 均等配分	基本財産 切り崩し	冬季総体 分担金	総 合 計	夏季大会 における割合	(予算書)全国 高体連負担金
1 陸上競技	0	529,240	0	2,000,000	0		2,529,240	4.14%	1,794,560
2 体操競技		174,830	0	2,000,000	0		2,174,830	1.37%	592,819
2 新体操	0	174,830	0				174,830	1.37%	592,819
3 水泳	0	350,812	0				350,812	2.74%	1,189,544
4 バスケットボール		364,050	0	2,000,000	0		2,364,050	2.84%	1,234,430
5 バレーボール	0	437,724	0				437,724	3.42%	1,484,246
6 卓球		290,377	0	2,000,000	0		2,290,377	2.27%	984,617
7 ソフトテニス		377,576	0	2,000,000	0		2,377,576	2.95%	1,280,294
8 ハンドボール		277,427	0	2,000,000	0		2,277,427	2.17%	940,706
9 サッカー	0	300,162	0				300,162	2.35%	1,017,796
11 バドミントン	0	302,752	0	2,000,000	0		2,302,752	2.37%	1,026,578
12 ソフトボール		327,789	0	2,000,000	0		2,327,789	2.56%	1,111,476
13 相撲		249,223	0	2,000,000	0		2,249,223	1.95%	845,073
14 柔道	0	269,656	0	2,000,000	0		2,269,656	2.11%	914,357
17 ボート	0	295,269	0	2,000,000	0		2,295,269	2.31%	1,001,207
18 剣道	0	268,217	0	2,000,000	0		2,268,217	2.10%	909,478
19 レスリング	0	263,612	0				263,612	2.06%	893,864
20 弓道	0	250,374	0				250,374	1.96%	848,976
21 テニス		289,226	0	2,000,000	0		2,289,226	2.26%	980,714
22 登山	0	348,222	0				348,222	2.72%	1,180,760
23 自転車競技		473,409	0	2,000,000	0		2,473,409	3.70%	1,605,248
24 ボクシング		257,281	0	2,000,000	0		2,257,281	2.01%	872,396
25 ホッケー	0	248,935	0				248,935	1.95%	844,097
26 ウエイトリフティング	0	259,584	0				259,584	2.03%	880,203
27 ヨット	0	346,783	0				346,783	2.71%	1,175,881
28 フェンシング	0	267,354	0	2,000,000	0		2,267,354	2.09%	906,551
29 空手道	0	248,935	0				248,935	1.95%	844,097
30 アーチェリー		248,935	0	2,000,000	0		2,248,935	1.95%	844,097
31 なぎなた		248,935	0	2,000,000	0		2,248,935	1.95%	844,097
32 カヌー	0	248,935	0	2,000,000	0		2,248,935	1.95%	844,097
33 少林寺拳法	0	248,935	0				248,935	1.95%	844,097
総合開会式	0	3,557,735	0				3,557,735	27.80%	12,063,660
夏季大会計	0	12,797,127	0	38,000,000	0		50,797,127	100.00%	43,392,835
10 ラグビー	1,027,000	863,614	858,036				2,748,650		863,614
15 スキー	4,160,000	3,530,571	1,723,927			4,709,796	14,124,294		3,530,571
16 スケート	3,054,000	3,463,238	1,723,927			4,709,796	12,950,961		3,463,238
34 駅伝	0	975,835	1,254,133				2,229,968		975,835
冬季大会計	8,241,000	8,833,258	5,560,023	0	0	9,419,592	32,053,873		8,833,258
合 計	8,241,000	21,630,385	5,560,023	38,000,000	0	9,419,592	82,851,000		52,226,093

※国庫補助金は元年度の補助金の内示額である。

※スキー、スケートについては、冬季総体分担金9,419,592の2分の1づつを配分する。

スキー (3,530,571+1,723,927+4,709,796=9,964,294)

スケート (3,463,238+1,723,927+4,709,796=9,896,961) となる。

令和2年度全国高等学校選抜大会(予定)

2020.10.13現在

項目	大会名	開会式	開会式(実施済)	開催日	開催地	開催場所	開催形態	主催団体
1	体 操	2021年3月25日(土)	2021年3月25日(日)	2021年3月28日(日)	北海道	北海道立総合体育センター「北海きたえーる」	(公)日本体育協会	(公)日本体育協会
2	新 体 操	2021年3月24日(金)	2021年3月24日(金)	2021年3月28日(日)	北海道	北海道立総合体育センター「北海きたえーる」	(公)日本体育協会	(公)日本体育協会
3	バドミントン	2020年12月23日(水)	2020年12月24日(木)	2020年12月29日(火)	東京都	東京体育館	(公)日本バドミントン協会	(公)日本バドミントン協会
4	バレーボール	2021年1月5日(水)	2021年1月5日(水)	2021年1月10日(日)	東京都	東京体育館	(公)日本バレーボール協会	(公)日本バレーボール協会
5	卓 球	2021年3月25日(土)	2021年3月25日(日)	2021年3月28日(日)	東京都	サントリー(津田産業・スポーツセンター)	(公)日本卓球協会	(公)日本卓球協会
6	ソフトテニス	2021年3月28日(日)	2021年3月28日(日)	2021年3月30日(火)	愛知県	日本ガイシホール	(公)日本ソフトテニス連盟	(公)日本ソフトテニス連盟
7	ハンドボール	2021年3月28日(日)	2021年3月29日(月)	2021年3月29日(月)	山梨県	山梨県立総合体育センター	(公)日本ハンドボール協会	(公)日本ハンドボール協会
8	サッカー	2020年12月30日(水)	2021年1月11日(月)	2021年1月11日(月)	静岡県	静岡県立総合体育センター	(公)日本サッカー協会	(公)日本サッカー協会
9	ラグビー	2021年3月25日(土)	2021年3月25日(土)	2021年3月28日(日)	兵庫県	三木野球場	(公)日本ラグビーフットボール協会	(公)日本ラグビーフットボール協会
10	バドミントン	2021年3月24日(金)	2021年3月24日(金)	2021年3月31日(木)	埼玉県	さいたまスーパーアリーナ	(公)日本バドミントン協会	(公)日本バドミントン協会
11	バドミントン	令和2年度 第49回全国高等学校選抜バドミントン大会	2021年3月25日(土)	2021年3月28日(日)	福島県	福島県立総合体育センター	(公)日本バドミントン協会	(公)日本バドミントン協会
12	ソフトテニス	第39回全国高等学校選抜ソフトテニス大会	2021年3月25日(土)	2021年3月29日(月)	和歌山県	和歌山県立総合体育センター	(公)日本ソフトテニス連盟	(公)日本ソフトテニス連盟
13	ソフトテニス	第39回全国高等学校選抜ソフトテニス大会	2021年3月25日(土)	2021年3月29日(月)	栃木県	栃木県立総合体育センター	(公)日本ソフトテニス連盟	(公)日本ソフトテニス連盟
14	柔 道	令和2年度全国高等学校選抜柔道選手権大会(第77回全国高等学校選抜柔道選手権大会)	2021年3月20日(土)	2021年3月23日(火)	高知県	高知県立総合体育センター	(公)日本柔道連盟	(公)日本柔道連盟
15	柔 道	第43回全国高等学校選抜柔道選手権大会	2021年3月19日(水)	2021年3月20日(土)	東京都	日本武道館	(公)日本柔道連盟	(公)日本柔道連盟
16	ス キ ー	第33回全国高等学校選抜スキー大会(アルペン種目)	2021年3月9日(水)	2021年3月10日(木)	長野県	山ノ内町志賀高原	(公)日本スキー連盟	(公)日本スキー連盟
17	スキー	第33回全国高等学校選抜スキー大会(ノリティック種目)	2021年3月9日(水)	2021年3月10日(木)	長野県	山ノ内町志賀高原	(公)日本スキー連盟	(公)日本スキー連盟
18	スケート	第11回全国高等学校選抜スケート選手権大会	2021年2月19日(水)	2021年2月21日(日)	北海道	野沢北穂積村	(公)日本スケート連盟	(公)日本スケート連盟
19	ボート	第32回全国高等学校選抜ボート大会(100シニアユニアリーグ)	2021年3月25日(土)	2021年3月28日(日)	北海道	野沢北穂積村	(公)日本ボート連盟	(公)日本ボート連盟
20	剣 道	第30回全国高等学校選抜剣道選手権大会	2021年3月25日(土)	2021年3月28日(日)	静岡県	静岡県立総合体育センター	(公)日本剣道連盟	(公)日本剣道連盟
21	レスリング	令和2年度全国高等学校選抜レスリング大会	2021年3月27日(日)	2021年3月29日(月)	新潟県	新潟県立総合体育センター	(公)日本レスリング協会	(公)日本レスリング協会
22	テニス	第39回全国高等学校選抜テニス大会	2020年12月24日(水)	2020年12月26日(金)	岐阜県	岐阜メモリアルセンター(豊田ドーム)	(公)日本テニス協会	(公)日本テニス協会
23	テニス	第39回全国高等学校選抜テニス大会	2021年3月20日(土)	2021年3月25日(日)	福岡県	福岡県立総合体育センター	(公)日本テニス協会	(公)日本テニス協会
24	空 手	第11回全国高等学校選抜空手道選手権大会(トラップ)	2020年12月26日(土)	2020年12月27日(日)	埼玉県	埼玉県立総合体育センター	(公)日本空手道連盟	(公)日本空手道連盟
25	空 手	第11回全国高等学校選抜空手道選手権大会(ロープ)	2020年12月26日(土)	2020年12月27日(日)	埼玉県	埼玉県立総合体育センター	(公)日本空手道連盟	(公)日本空手道連盟
26	ボクシング	第44回全国高等学校選抜ボクシング選手権大会(ロープ)	2021年3月25日(土)	2021年3月28日(日)	東京都	とくぎホール(エディオンアリーナ)	(公)日本ボクシング連盟	(公)日本ボクシング連盟
27	ボクシング	第44回全国高等学校選抜ボクシング選手権大会(ロープ)	2021年3月25日(土)	2021年3月28日(日)	東京都	とくぎホール(エディオンアリーナ)	(公)日本ボクシング連盟	(公)日本ボクシング連盟
28	ホッケー	第2回全国高等学校選抜ホッケー選手権大会	2020年12月22日(水)	2020年12月27日(日)	埼玉県	川崎重工ホッケースタジアム	(公)日本ホッケー協会	(公)日本ホッケー協会
29	アイスホッケー	第45回全国高等学校選抜アイスホッケー選手権大会	2021年3月25日(土)	2021年3月28日(日)	石川県	金沢市総合体育館	(公)日本アイスホッケー連盟	(公)日本アイスホッケー連盟
30	アイスホッケー	第45回全国高等学校選抜アイスホッケー選手権大会	2020年7月17日(金)	2020年7月19日(日)	愛知県	いちのめい中体スポーツセンター	(公)日本アイスホッケー連盟	(公)日本アイスホッケー連盟
31	フェンシング	第22回全国高等学校選抜フェンシング選手権大会	2020年7月17日(金)	2020年7月19日(日)	愛知県	いちのめい中体スポーツセンター	(公)日本フェンシング協会	(公)日本フェンシング協会
32	空 手	100シニアユニアリーグ 第40回全国高等学校選抜空手道選手権大会	2021年3月24日(金)	2021年3月28日(日)	東京都	東京体育館	(公)日本空手道連盟	(公)日本空手道連盟
33	なぎなた	100シニアユニアリーグ 第39回全国高等学校選抜なぎなた選手権大会	2021年3月27日(日)	2021年3月28日(日)	静岡県	つまきアリーナ	(公)日本なぎなた連盟	(公)日本なぎなた連盟
34	なぎなた	第16回全国高等学校選抜なぎなた選手権大会	2021年3月20日(土)	2021年3月21日(日)	兵庫県	伊丹市立伊丹スポーツセンター	(公)日本なぎなた連盟	(公)日本なぎなた連盟
35	少林寺拳法	第24回全国高等学校選抜少林寺拳法選手権大会	2021年3月25日(土)	2021年3月28日(日)	香川県	香川県立総合体育センター	(公)日本少林寺拳法連盟	(公)日本少林寺拳法連盟
36	ライフル射撃	第58回全国高等学校選抜ライフル射撃選手権大会	2020年8月8日(土)	2020年8月11日(火)	広島県	つづがライフル射撃場	(公)日本ライフル射撃協会	(公)日本ライフル射撃協会
37	陸上競技	第35回全国高等学校選抜陸上競技選手権大会	2020年10月23日(金)	2020年10月25日(日)	広島県	広島広島公園陸上競技場	(公)日本陸上競技連盟	(公)日本陸上競技連盟
38	水 泳	第7回全日本ジュニア(U17)水泳選手権大会(かわさき編)	2021年3月17日(水)	2021年3月21日(日)	新潟県	新潟県立総合体育センター	(公)日本水泳連盟	(公)日本水泳連盟
39	サッカー	FUJI XEROX SUPER CUP 2020 "NEXT GENERATION MATCH"	2020年4月28日(火)	2020年5月5日(火)	東京都	味の素スタジアム	(公)日本サッカー協会	(公)日本サッカー協会
40	サッカー	第16回全国高等学校選抜サッカー選手権大会	2020年7月31日(金)	2020年8月2日(日)	長野県	長野県立総合体育センター	(公)日本サッカー協会	(公)日本サッカー協会
41	サッカー	第16回全国高等学校選抜サッカー選手権大会	2020年8月29日(土)	2020年8月30日(日)	福岡県	久留米アリーナ	(公)日本サッカー協会	(公)日本サッカー協会
42	弓 道	第22回全国高等学校選抜弓道選手権大会	令和2年度7月20日の5日間の競技(3日間)	2020年8月30日(日)	和歌山県	和歌山県立総合体育センター	(公)日本弓道連盟	(公)日本弓道連盟
43	馬 術	第54回全日本青年馬術選手権大会	2020年8月18日(水)	2020年8月19日(木)	北海道	札幌市立馬術競技場	(公)日本馬術連盟	(公)日本馬術連盟
44	馬 術	第54回全日本青年馬術選手権大会	2020年8月18日(水)	2020年8月19日(木)	北海道	札幌市立馬術競技場	(公)日本馬術連盟	(公)日本馬術連盟
45	ダンス	第33回全日本高等学校選抜ダンス選手権大会(神戸)	2020年8月8日(土)	2020年8月10日(月)	兵庫県	神戸文化ホール	(公)日本ダンス連盟	(公)日本ダンス連盟
46	ダンス	第33回全日本高等学校選抜ダンス選手権大会(全国大会)	2020年8月18日(水)	2020年8月19日(木)	神奈川県	パシフィコ横浜(国立大ホール)	(公)日本ダンス連盟	(公)日本ダンス連盟
47	ダンス	第13回全日本高校生ダンス選手権大会	2021年3月24日(水)	2021年3月25日(木)	千葉県	千葉ポートアリーナ	(公)日本ダンス連盟	(公)日本ダンス連盟
48	ダンス	第14回全日本高校生ダンス選手権大会	2020年12月18日(金)	2020年12月20日(日)	石川県	百万石アリーナ	(公)日本ダンス連盟	(公)日本ダンス連盟
49	ボウリング	第4回全国高等学校選抜ボウリング選手権大会(徳島編)	2021年3月15日(火)	2021年3月20日(日)	徳島県	徳島県立総合体育センター	(公)日本ボウリング協会	(公)日本ボウリング協会
50	ボウリング	第4回全国高等学校選抜ボウリング選手権大会(徳島編)	2020年8月11日(火)	2020年8月13日(木)	大阪府	大阪府立総合体育センター	(公)日本ボウリング協会	(公)日本ボウリング協会
51	ボウリング	第19回全日本ジュニア(U17)女子ボウリング選手権大会	2020年8月18日(水)	2020年8月19日(木)	千葉県	千葉ポートアリーナ	(公)日本ボウリング協会	(公)日本ボウリング協会
52	ボウリング	第19回全日本ジュニア(U17)男子ボウリング選手権大会	2020年8月18日(水)	2020年8月19日(木)	千葉県	千葉ポートアリーナ	(公)日本ボウリング協会	(公)日本ボウリング協会
53	ボウリング	第20回全日本高校生ボウリング選手権大会(徳島編)	2020年11月8日(日)	2020年11月10日(火)	神奈川県	県庁前日本武道場	(公)日本ボウリング協会	(公)日本ボウリング協会

令和2年度インターハイ中止に伴う代替大会の全国高体連後援大会一覧(予定)

種目		大会名	開催概要	承認理由・開催条件等
1	水泳(競泳)	全国JOCジュニアオリンピック夏季水泳競技大会兼高等学校・中学校ブロック水泳競技大会(競泳)	9月1日～30日の都道府県大会記録による通信大会	都道府県大会又はインターネットによる大会であり、新型コロナウイルス感染のリスクが小さいため承認
2	空手道	全国高等学校空手道 形インターネットGP	6月21日までに形の映像送付、7月12日に男女優秀選手、グランプリ発表	
3	少林寺拳法	全国高等学校少林寺拳法インターネット大会	7月25日までに単独演武の映像送付、8月8日結果発表	
4	陸上競技	全国高等学校リモート陸上競技選手権大会	7月1日～9月6日の都道府県指定大会の記録による通信大会	
5	水泳(飛込)	全国JOCジュニアオリンピック夏季水泳競技大会兼高等学校・中学校ブロック水泳競技大会(飛込競技)	7月25日～9月30日のブロック大会記録による通信大会	都道府県をまたぐ大会となるため、新型コロナウイルス感染状況が落ち着いていないこと・感染症防止対策が万全であること(中央競技団体等のガイドライン適用)・開催地自治体による開催承認が得られることを条件として承認
6	ボート	全国高等学校ボート選手権特別大会	9月18日(金)～20日(日) 大阪府高石市にて開催	
7	陸上競技	全国高等学校陸上競技大会兼U20全国陸上競技大会	10月23日(金)～25日(日) 広島市にて開催	
8	レスリング	2020年全国高等学校選抜レスリング大会	10月9日(金)～11日(日) 新潟市で開催 選抜大会出場校	
9	自転車競技	令和2年度全国高等学校総合体育大会自転車競技大会中止に伴う全国大会(仮称)	9月11日(金)～13日(日) 京都府向日市 選抜大会出場校	
10	水泳(水球)	全国JOCジュニアオリンピック夏季水泳競技大会高等学校ブロック水泳競技大会(水球競技)	7月25日～9月30日のブロック大会	

2020.7.31現在



令 2 全国高体連第 77 号  
令和 2 年 7 月 22 日

都道府県高等学校体育連盟会長 各位

(公財) 全国高等学校体育連盟  
会長 岡田 正浩

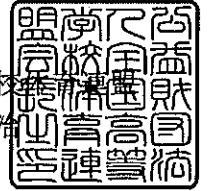

令和 2 年度 (公財) 全国高等学校体育連盟研究大会の実施について

平素より、全国高等学校体育連盟研究部の活動に対し、格別のご高配を賜り厚くお礼申し上げます。

さて、令和 2 年度全国高等学校体育連盟研究大会の実施にあたり、新型コロナウイルス感染症拡大防止の観点から日程、収支決算等の課題の確認とその対応について長崎県実行委員会、研究部、全国高体連等で検討を重ねてまいりました。

その過程で大会自体の中止や紀要作成に留めた開催形式等も検討されました。しかし、幸いなことに使用を予定している会場の収容能力が高く、全体会及び分科会においても十分な空間を確保できることから、感染防止対策を講じて感染リスクを抑え開催可能な会場であると判断し、研究部常任委員会、基本問題検討委員会で審議を重ね下記の変更案を決定したことをご報告申し上げます。

記

1 令和 2 年度 (公財) 全国高等学校体育連盟研究大会 令和 3 年 1 月 21 日 (木) ・ 22 日 (金) の実施について

- (1) 大会内容を縮小し、開催日を 1 月 22 日 (金) とし、1 日開催とする。
- (2) 研究大会中止の場合、参加費の返金については、開催に向けた準備の費用が発生することから収支決算後に決定する。
- (3) 変更した大会要項等については、8 月上旬に長崎県高等学校体育連盟研究大会実行委員会より送付する。

◎ 問い合わせ先

公益財団法人全国高等学校体育連盟事務局次長 雨森 義勝

TEL 03-6268-0027 FAX 03-6268-0028

info@zen-koutairen.com

別紙1

大会日程 (長崎大会変更日程)

分科会リハーサル・会議等	1月21日(木)	11:00~16:45
--------------	----------	-------------

- |   |                  |               |
|---|------------------|---------------|
| 1 | 分科会リハーサル         | 11:00 ~ 13:00 |
| 2 | 発表者・助言者・司会者打合せ会議 | 13:30 ~ 14:30 |
| 3 | 全国高体連研究部全体委員会    | 14:30 ~ 16:00 |

開会式	1月22日(金)	9:30~9:45
-----	----------	-----------

- |   |              |                    |
|---|--------------|--------------------|
| 1 | 開会のことば       | (公財) 全国高等学校体育連盟研究部 |
| 2 | あいさつ         | (公財) 全国高等学校体育連盟    |
| 3 | 祝 辞          | スポーツ庁<br>長崎県教育委員会  |
| 4 | 来賓・助言者・司会者紹介 |                    |

分科会	1月22日(金)	10:15~12:40
-----	----------	-------------

- |       |           |         |       |
|-------|-----------|---------|-------|
| 第1分科会 | <競技力の向上>  | ブリックホール | 大ホール  |
| 第2分科会 | <健康と安全>   | ブリックホール | 国際会議場 |
| 第3分科会 | <部活動の活性化> | アストピア   | 東の間   |

指導助言・課題研究・講義	1月22日(金)	13:40~16:00
--------------	----------	-------------

- |   |                 |          |
|---|-----------------|----------|
| 1 | 分科会指導助言         |          |
|   | 第1分科会 <競技力の向上>  |          |
|   | 第2分科会 <健康と安全>   |          |
|   | 第3分科会 <部活動の活性化> |          |
| 2 | 課題研究発表          |          |
| 3 | 講義              | スポーツ庁政策課 |

表彰・閉会式	1月22日(金)	16:10~16:30
--------	----------	-------------

- |   |           |                                 |
|---|-----------|---------------------------------|
| 1 | 優秀研究表彰    | (公財) 全国高等学校体育連盟<br>読売新聞大阪本社事業本部 |
| 2 | 次期開催地あいさつ | 青森県高等学校体育連盟                     |
| 3 | 開催県あいさつ   | 長崎県高等学校体育連盟                     |
| 4 | 閉会のことば    | (公財) 全国高等学校体育連盟研究部              |



事務連絡  
令和2年9月1日

公益財団法人日本中学校体育連盟  
公益財団法人全国高等学校体育連盟  
公益財団法人日本高等学校野球連盟  
公益財団法人日本スポーツ協会  
公益財団法人日本オリンピック委員会  
公益財団法人日本障がい者スポーツ協会  
公益財団法人日本スポーツ協会又は公益財団法人  
日本オリンピック委員会関係各競技団体  
公益財団法人日本障がい者スポーツ協会又は  
日本パラリンピック委員会関係各競技団体

御中

スポーツ庁政策課学校体育室

「学校の働き方改革を踏まえた部活動改革について」の送付について

部活動改革については、平成30年に策定した「運動部活動の在り方に関する総合的なガイドライン」等を踏まえ、生徒にとって望ましい運動部活動の環境の構築に向けて取り組んでいただいているところですが、この度、学校の働き方改革も考慮した更なる部活動改革の推進を目指し、その第一歩として、「学校と地域が協働・融合」した部活動の具体的な実現方策とスケジュールをとりまとめ、教育関係機関に対し、別添1のとおり送付しましたので、参考に送付いたします。

なお、来年度以降、拠点校（地域）における実践研究を実施したいと考えておりますので、御理解・御協力のほどよろしく申し上げます。

また、このことについて、加盟の団体・連盟等に対して周知くださるようお願いいたします。

別添1 「学校の働き方改革を踏まえた部活動改革について」の送付について（令和2年9月1日付けスポーツ庁政策課学校体育室等事務連絡）

【本件担当】

スポーツ庁政策課学校体育室

電話 03-5253-4111（内線3777）



事務連絡  
令和2年9月1日

各都道府県教育委員会  
各指定都市教育委員会  
各都道府県  
各指定都市

附属小学校，附属中学校；附属義務教育学校，  
附属高等学校，附属中等教育学校又は附属  
特別支援学校を置く各国立大学法人  
附属小学校，附属中学校，附属義務教育学校，  
附属高等学校，附属中等教育学校又は附属  
特別支援学校を置く各公立大学法人  
構造改革特別区域法第12条第1項  
の認定を受けた各地方公共団体

御中

スポーツ庁政策課学校体育室  
文化庁参事官（芸術文化担当）付学校芸術教育室  
文部科学省初等中等教育局初等中等教育企画課  
文部科学省初等中等教育局財務課

「学校の働き方改革を踏まえた部活動改革について」の送付について

平成31年1月25日，中央教育審議会において「新しい時代の教育に向けた持続可能な学校指導・運営体制の構築のための学校における働き方改革に関する総合的な方策について（答申）」（以下「答申」という。）が取りまとめられました。

答申では，学校の業務だが，必ずしも教師が担う必要のない業務の一つとして部活動を挙げ，部活動の設置・運営は法令上の義務ではなく，将来的には，部活動を学校単位から地域単位の取組にし，学校以外が担うことも積極的に進めるべき，とされています。

また，「運動部活動の在り方に関する総合的なガイドライン」（平成30年3月スポーツ庁策定）及び「文化部活動の在り方に関する総合的なガイドライン」（平成30年12月文化庁策定）においても，学校と地域が協働・融合した形での持続可能なスポーツや芸術文化等の活動のための環境整備を進める，とされています。

以上のような部活動の状況を踏まえ，この度，生徒にとって望ましい部活動の環境の構築と学校の働き方改革も考慮した更なる部活動改革の推進を目指し，その第一歩として，「学校と地域が協働・融合」した部活動の具体的な実現方策とスケジュールをとりまとめましたので，送付いたします。

この中では、部活動改革の第一歩として、休日に教科指導を行わないことと同様に、休日に教師が部活動の指導に携わる必要がない環境を構築することや、休日における地域のスポーツ・文化活動を実施できる環境を整備すること等を改革の方向性として示すとともに、それらを着実に進めていくために、拠点校（地域）における実践研究を実施し、その成果や課題を基に、休日の部活動の段階的な地域移行を図ることや、合理的で効率的な部活動の推進を図ることを示しています。今回は令和5年度からの段階的な地域移行に向けた方向性を示していますが、各地域独自の取組を先立って進めることを妨げるものではなく先進的な取組に向けた検討等を積極的に進めていただくようお願いいたします。

なお、地域部活動において休日の指導を希望する公立学校の教師については、兼職兼業の許可を得た上で地域部活動の運営主体の下で従事することが考えられるところであり、兼職兼業等に係る考え方や留意点等については、今年度中を目途に整理を行った上で、改めてお知らせいたします。

また、来年度以降に実施予定の拠点校（地域）における実践研究の具体的な内容については、後日、改めてお知らせいたします。

このことについて、都道府県教育委員会及び指定都市教育委員会におかれては、域内の指定都市を除く市町村教育委員会及び所管の学校に対して、都道府県におかれては、域内の指定都市を除く市町村のスポーツ担当部署、所轄の学校法人及び当該法人が設置する学校に対して、国立大学法人及び公立大学法人におかれては、附属の学校に対して、構造改革特別区域法（平成14年法律第189号）第12条第1項の認定を受けた地方公共団体におかれては、域内の学校設置会社及び当該会社が設置した学校に対して、必要に応じて支援、指導及び助言くださるよう、また、各都道府県教育委員会におかれては、域内の市町村教育委員会が設置する学校に対して周知が図られるよう配慮をお願いいたします。

- 別添1 学校の働き方改革を踏まえた部活動改革について
- 別添2 学校の働き方改革を踏まえた部活動改革（概要）
- 別添3 学校の働き方改革を踏まえた部活動改革のスケジュールについて

<本件担当>

文部科学省：電話03-5253-4111（代表）

○運動部活動に関すること

スポーツ庁政策課学校体育室（内3777）

○文化部活動に関すること

文化庁参事官（芸術文化担当）付学校芸術教育室（内2832）

○学校の働き方改革に関すること

初等中等教育局財務課（内2346）

○兼職兼業に関すること

初等中等教育局初等中等教育企画課（内2588）

## 学校の働き方改革を踏まえた部活動改革について

### はじめに

文部科学省では、生徒にとって望ましい部活動の環境を構築する観点から、部活動ガイドラインを策定し、部活動の適正化を推進している。他方、学校の働き方改革は喫緊の課題であり、中央教育審議会の答申や給特法改正の国会審議において、「部活動を学校単位から地域単位の取組とする」ことが指摘されている。

これらの指摘も踏まえつつ、今回はその第一歩として、学校の働き方改革も考慮した更なる部活動改革の推進を目指し、部活動ガイドラインで示した「学校と地域が協働・融合」した部活動の具体的な実現方策とスケジュールを明示するものである。

部活動をめぐる様々な関係者がそれぞれの立場で協力しながら、以下に示す方策について段階を踏んで着実に実施することにより、部活動における教師の負担軽減に加え、部活動の指導等に意欲を有する地域人材の協力を得て、生徒にとって望ましい部活動の実現を図るものである。

### ○学校の働き方改革も考慮した部活動改革の考え方

#### (部活動の意義と課題)

- ・部活動は、生徒の自主的、自発的な参加により行われるものであり、学習意欲の向上や責任感、連帯感の涵養等に資するものであり、学校教育の一環として、学習指導要領に位置付けられた活動である。
- ・部活動に参加する生徒にとっては、スポーツ、芸術文化等の幅広い活動機会を得られるとともに、体力や技能の向上に資するだけでなく、教科学習とは異なる集団での活動を通じた人間形成の機会でもある。部活動は多様な生徒が活躍できる場であり、豊かな学校生活を実現する役割を有する。
- ・一方で、部活動の設置・運営は、法令上の義務として求められるものではなく、必ずしも教師が担う必要のない業務と位置付けられている。
- ・教師の勤務を要しない日（休日）の活動を含めて、教師の献身的な勤務によって支えられており、長時間勤務の要因であることや、特に指導経験がない教師には多大な負担となっているとの声もある。

#### (改革の方向性)

- ・今回の部活動改革については、公立学校における働き方改革の視点も踏まえ、教師の負担軽減を実現できる内容とすることが必要である。このため、公立学校を対象とした部活動改革とするとともに、主として中学校を対象とし、高等学校についても同様の考え方を基に部活動改革を進める。なお、高等学校における部活動は、学

校の特色ある活動として位置づけられている場合もあることに留意すべきである。このような学校については、別途、設置者の責任において、教師の負担軽減を考慮した適切な指導体制を構築すべきである。私立学校においても、公立学校における取組も参考にしながら、教師の負担軽減を考慮した適切な指導体制の構築に取り組むことが望ましい。

- これまでの部活動は教師による献身的な勤務の下で成り立っており、持続可能な部活動と学校の働き方改革の両方を実現するためには、特に休日の部活動における教師の負担軽減を図る必要がある。部活動は、学校教育の一環として行われる活動であるが、必ずしも教師が担う必要のないものであることを踏まえ、休日に教科指導を行わないことと同様に、休日に教師が部活動の指導に携わる必要がない環境を構築すべきである。
- 一方で、休日の部活動に対する生徒の希望に応えるため、休日において部活動を地域の活動として実施できる環境を整えることが重要である。部活動に代わり、生徒が自主的にスポーツ・文化活動に取り組み、体力や技能の向上を目指す活動機会を保障する観点から、教師の勤務を要する日（平日）において学校の活動として行われる部活動（学校部活動）と教師の勤務を要しない日（休日）において地域の活動として行われる部活動（地域部活動）との連携を図りながら、地方自治体等において、地域部活動の実施のために必要な取組を行うことが求められる。

## ○具体的な方策

これまで適正な部活動の実現に向けた部活動改革として、部活動指導員などの外部指導者の活用、活動時間や休養日の基準の設定、短時間で効果的な指導の推進などに取り組んできたところである。

今回の部活動改革は、部活動の教育的意義を踏まえつつ、更なる学校の働き方改革を実現するため、部活動ガイドラインを踏まえた取組の一環として実施するものであり、具体的には以下の取組を進める。

### 1. 休日の部活動の段階的な地域移行（学校部活動から地域部活動への転換）

休日の部活動における生徒の指導や大会の引率については、学校の職務として教師が担うのではなく地域の活動として地域人材が担うこととし、地域部活動を推進するための実践研究を実施する。その成果を基に、令和5年度以降、休日の部活動の段階的な地域移行を図るとともに、休日の部活動の指導を望まない教師が休日の部活動に従事しないこととする。

(地域部活動の運営主体)

- ・地域部活動の運営主体は、退職教師、地域のスポーツ指導者、スポーツ推進委員、生徒の保護者等の参画や協力を得て、総合型地域スポーツクラブ、民間のスポーツクラブ、芸術文化団体等が担うことが考えられる。
- ・こうした地域団体において地域部活動の運営を担う人材や指導者を確保しつつ、当該団体の責任の下で、生徒の安全の確保や指導者への謝金の管理など、地域部活動の管理運営が行われることについて、生徒、保護者等の理解を得ることが望ましい。
- ・休日の大会・コンクールへの参加については、平日の学校部活動に参加する生徒のみで参加する場合で校長が認めるときは、地域部活動に参加する生徒が学校代表として参加することが考えられる。
- ・学校代表としての大会参加を含め、地域部活動の際に事故が発生した場合は、地域部活動の運営主体や大会の主催者が責任を負うことになるが、生徒が怪我をした場合の救護や保護者、学校、教育委員会等への連絡など、事故発生時の役割分担について、あらかじめ明確にするとともに、生徒、保護者等の理解を得ることが望ましい。
- ・なお、大会への引率については、指導のみを担う場合と比べて地域人材の確保が当面限定的になると考えられるため、やむを得ない場合に限り、教師が学校部活動として大会引率を行うことも考えられる。

(休日の指導等を担う地域人材の確保)

- ・休日の地域部活動については、教師ではなく地域人材が担うものであり、地方自治体は、教師に代わり生徒の指導や大会への引率を担う地域人材の確保に向けて、人材バンクを整備・活用し、関係団体と連携しながら、人材の育成からマッチングまでの民間人材の活用の仕組みを構築するなどの取組を行う。
- ・地域部活動の指導者は、部活動に参加する生徒の意向を踏まえ、指導方針や活動内容を決定する。その際、平日の学校部活動との関連性を考慮する必要がある。
- ・また、地域部活動の指導者が部活動の意義を理解した上で、生徒のスポーツ・文化への興味関心の向上や体力・技能の向上に資する指導を行うことができるよう、部活動ガイドラインを踏まえ、部活動指導員と同様の研修を行うことが望ましい。
- ・地域部活動において休日の指導を希望する教師は、教師としての立場で従事するのではなく、兼職兼業の許可を得た上で、地域部活動の運営主体の下で従事することとなる。令和3年度以降教育委員会において兼職兼業の許可の仕組みを適切に運用できるよう、今年度中に兼職兼業の考え方や労働時間管理、割増賃金の支払い等について整理を示すこととする。
- ・なお、兼職兼業の運用に当たっては、あくまで休日の指導を希望する教師の申請を教育委員会が許可する仕組みであることから、教師が希望しないにもかかわらず、

休日の指導等に従事させることがないように十分留意する。

- ・また、教師のライフステージに応じ、部活動への携わり方を主体的に選択できるような弾力的な取り扱いが望ましい。
- ・部活動に対する教師の負担軽減に向けて大きな役割を果たしている学校部活動における部活動指導員の配置に対する国による支援については継続する必要があると考えられる。

(地方自治体や保護者による費用負担と国による支援)

- ・地域部活動の指導者（兼職兼業の許可を得た教師を含む。）の確保に当たっては、謝金を要する場合が発生すると考えられる。
- ・また、地域部活動の場所や用具の確保に当たっては、使用料を要する場合が発生すると考えられる。
- ・地域部活動の実施に当たっては、事故に備えるため、保険への加入が望ましい。
- ・地域部活動の費用負担については、生徒の活動機会の保障の観点や受益者負担の観点から、保護者が負担することや地方自治体が減免措置等を講ずることが適切であると考えられるが、これまで両者による負担等が行われていない実態や休日に教師が部活動に従事する場合における現行の特殊勤務手当を考慮しつつ、国による支援方策についても検討する。

(休日の地域部活動を推進する拠点校（地域）の整備)

- ・休日の地域部活動の実現に向けた取組を総合的に推進するため、各都道府県に拠点校（地域）を設け、国として拠点校（地域）における実践研究を実施する。併せて、その成果を他の学校に横展開することにより、全国のすべての学校において、休日の部活動における教師の負担軽減を計画的に実現する。なお、拠点校（地域）を含め、早期に地域移行が可能な学校（地域）においては、速やかに休日の地域部活動の実現に向けた取組を進める。

## 2. 合理的で効率的な部活動の推進

(合同部活動の推進)

- ・地域の実情を踏まえ、特に少子化の影響が大きい過疎地域においては、地方自治体の判断に基づき、市町村を越えた他校との合同部活動を推進するとともに、都市部においては、市内の近隣校との「拠点校方式」による合同部活動を推進する事業を実施する。その際、地理的な課題が生じるが、ICTを活用することで、生徒が移動することなく指導を受けたり、生徒・指導者間のコミュニケーションが可能となるよう実践研究を推進する。

### (大会・コンクールの在り方の整理)

- ・全国大会に参加できるのは、一部の学校であり、大多数の学校が関係するのは地方大会である。このため、学校の働き方改革の観点も踏まえ、主に地方大会の在り方を整理する必要がある。
- ・従って、国は、関係団体による全国大会の見直しを促進するとともに、地方自治体が関係団体と連携・協力して、地方大会の開催の実態を把握し、大会の在り方について整理するよう要請する。
- ・また、大会が生徒の活動の成果発表の場であることを考慮しつつも、生徒の大会参加による負担が過度にならないように、参加する大会を精選する。
- ・併せて、大会の参加資格については、学校以外のチームも参加できるよう弾力的な取扱いの検討を要請する。

### おわりに

以上の方策は、部活動改革のゴールではなくマイルストーンである。

部活動は生徒にとって教育的意義の高い活動である一方で、教師の献身的な勤務に支えられており、もはや持続可能な状態にあるとは言えない。部活動は、すべてを学校の教師が担うのではなく、生徒への指導等に意欲を有する地域人材の協力の下で、生徒にとって望ましいスポーツ・文化活動を地域が支えていくことが求められる。

このような部活動改革は、地域や活動内容によってそれぞれの部活動の状況が異なることを踏まえれば、各地域で実践研究を行いながら、段階的に着実な取組を進める必要がある。この改革には、関係者の意識変革が不可欠であり、その際、国、地方自治体、学校関係者がそれぞれの役割を果たすことにより、今回の部活動改革が結実するものと考えてる。

その上で、今回の部活動改革の成果や課題も見極めながら、地域人材の協力を得て、生徒にとって望ましい部活動の実現や、学校の働き方改革を通じた学校教育の質の向上を図るため、部活動ガイドラインの改訂を含め、更なる取組を進めることが関係者の責務であり、休日の部活動の段階的な地域移行は、そのための第一歩である。

# 学校の働き方改革を踏まえた部活動改革 概要



文部科学省

## 部活動の意義と課題

- ✓ 部活動は、教科学習とは異なる集団での活動を通じた人間形成の機会や、多様な生徒が活躍できる場である。
- ✓ 一方、これまで部活動は教師による献身的な勤務の下で成り立ってきたが、休日を含め、長時間勤務の要因であることや、指導経験のない教師にとって多大な負担であるとともに、生徒にとっては望ましい指導を受けられない場合が生じる。
- ✓ 中教審答申や給特法の国会審議において「部活動を学校単位から地域単位の取組とする」旨が指摘されている。

## 持続可能な部活動と教師の負担軽減の両方を実現できる改革が必要

## 改革の方向性

- ◆ **部活動は必ずしも教師が担う必要のない業務であることを踏まえ、部活動改革の第一歩として、休日に教科指導を行わないことと同様に、休日に教師が部活動の指導に携わる必要がない環境を構築**
- ◆ **部活動の指導を希望する教師は、引き続き休日に指導を行うことができる仕組みを構築**
- ◆ **生徒の活動機会を確保するため、休日における地域のスポーツ・文化活動を実施できる環境を整備**

## 具体的な方策

- ### I. 休日の部活動の段階的な地域移行（令和5年度以降、段階的に実施）
- **休日の指導や大会への引率を担う地域人材の確保**  
（育成・マッチングまでの民間人材の活用の仕組みの構築、兼職兼業の仕組みの活用）
  - **保護者による費用負担、地方自治体による減免措置等と国による支援**
  - **拠点校（地域）における実践研究の推進とその成果の全国展開**
- ### II. 合理的で効率的な部活動の推進
- **地域の実情を踏まえ、都市・過疎地域における他校との合同部活動の推進**
  - **地理的制約を越えて、生徒・指導者間のコミュニケーションが可能となるICT活用の推進**
  - **主に地方大会の在り方の整理（実態の把握、参加する大会の精選、大会参加資格の弾力化等）**

※ 以上の取組は、主として中学校を対象とし、高等学校においても同様の考え方を基に取組を実施。

※ 私立学校は、以上に示した公立学校の取組を参考に、教師の負担軽減を考慮した適切な指導体制の構築に取り組むことが望ましい。

別添2



# 学校の働き方改革を踏まえた部活動改革のスケジュール



	2020(R2)	2021(R3)	2022(R4)	2023(R5)	2024(R6)～
国	部活動指導員の配置支援	地域スポーツ・文化環境の整備の推進	部活動指導員の配置支援	部活動改革の全国展開	部活動改革の全国展開
	教師の兼職兼業に関する整理	地域部活動・合同部活動を推進するための実践研究の実施 (保護者の費用負担、自治体の減免措置等、国による支援方策の検討を含む)	教師の兼職兼業に関する整理	● 休日の部活動の段階的な地域移行 ● 休日の部活動の指導を望まない教師が部活動に従事しない環境の構築	● 休日の部活動の段階的な地域移行 ● 休日の部活動の指導を望まない教師が部活動に従事しない環境の構築
	活動時間の適正化の推進	活動時間の適正化の推進	活動時間の適正化の推進		
都道府県・市町村	地域スポーツ・文化環境の整備の推進	教師の兼職兼業による地域部活動への参画	教師の兼職兼業による地域部活動への参画		
	地方大会の実態把握	地方大会の在り方の整理	地方大会の在り方の整理	生徒にとって望ましい合理的な地方大会の推進	生徒にとって望ましい合理的な地方大会の推進
学校体育団体・競技団体・文化芸術団体	給特法一部施行	給特法一部施行	給特法一部施行	給特法一部施行	給特法一部施行
学校の働き方改革関連	超勤上限指針の策定・運用	超勤上限指針の策定・運用	超勤上限指針の策定・運用	超勤上限指針の策定・運用	超勤上限指針の策定・運用

# 令和2年度 関東高等学校体育連盟 会務及び事業予定

R2.8.25.現在

事業名	期 日	開 催 地	全国高体連
春季理事会	4/20(月)	茨城県 水戸市	4/13 総体検討委員会 4/21 総体中央委員会
理事長会	5/26(火)	茨城県 水戸市	5/14 基本問題検討委員会 表彰審査委員会 傷病審査委員会 5/15 評議員選定委員会 5/25 理事会
関東大会開催(30種目)	5月4週～6月3週 (5/30～6/22)	各都県	6/9 評議員会 6/15 専門部長・委員長会
関東大会開催(水泳)	7/20(月)～22(水)	群馬県 前橋市	7/3 理事長会 8/17 加盟団体長会
都県会長・理事長 ・事務局合同会議	9/5(土)～6(日)	茨城県	9/4 理事長会 9/14 総体検討委員会 9/24 総体中央委員会
関東大会開催(登山)	10/9(金)～10/11(日)	山梨県北杜市 (長野県:南牧村)	10/13 基本問題検討委員会 表彰審査委員会 傷病審査委員会
第1回常務理事会	11/6(金)	茨城県 水戸市	11/16 全体会議
関東大会開催(駅伝)	11/21(土)	栃木県 佐野市	
秋季理事会	11/25(水)	茨城県 水戸市	
関東大会開催(アイスホッケー)	12/11(金)～13(日)	群馬県 渋川市	12/4 理事会
関東大会開催(スキー)	1/26(火)～27(水)	群馬県 片品村・みなかみ町	
理事長・事務局長会	1/28(木)	茨城県 水戸市	
関東大会開催(スピード)	2/6(土)～7(日)	栃木県 日光市	
第2回常務理事会	3/10(水)	茨城県 水戸市	3/13 理事会 評議員会

全国高校総体(夏季大会)	8/10(月)～8/24(月)	[ 北関東他 ]
全国高校総体(全国高校駅伝)	12/20(日)	[ 京都府 ]
全国高校総体(ラグビー)	12/27(日)～1/7(木)	[ 大阪府 ]
全国研究大会	1/21(木)～1/22(金)	[ 長崎県 ]
全国高校総体(スケート・アイスホッケー)	1/20(水)～1/25(月)	[ 長野県 ]
全国高校総体(スキー)	2/6(土)～2/10(水)	[ 長野県 ]

# 令和2年度関東高等学校体育大会開催予定

(R2. 8. 25現在) No.1

競技種目	大会名	期日	日数	申込締切	開催地	会場地	会場名	備考	
1 陸上競技	令和2年度関東高等学校陸上競技大会秩父宮賜杯第73回全国高等学校陸上競技対校選手権大会南関東・北関東地区予選会	6/19(金)~22(月)	4	5/29(金)	埼玉県	熊谷市	熊谷スポーツ文化公園陸上競技場 JR高崎線・秩父鉄道「熊谷駅」	中止	
2 駅伝	令和2年度男子第73回・女子第29回関東高等学校駅伝競走大会	11/21(土)	1	11/4(水)	栃木県	佐野市	佐野市運動公園陸上競技場周回コース 東武佐野線「吉水駅」	○	
3 体操	令和2年度関東高等学校体操競技・新体操大会兼第69回関東高等学校体操競技・新体操選手権大会	体操	6/6(土)~7(日)	2	5/15(金)	埼玉県	熊谷市	熊谷スポーツ文化公園くまがやドーム JR高崎線・秩父鉄道「熊谷駅」	○
		新体操	5/30(土)~31(日)	2					○
4 バスケットボール	令和2年度関東高等学校男子バスケットボール大会兼第74回関東高等学校男子バスケットボール選手権大会	6/6(土)~7(日)	2	5/22(金)	群馬県	前橋市	ALSOKぐんまアリーナ JR両毛線「前橋駅」	○ 中止	
	令和2年度関東高等学校女子バスケットボール大会兼第74回関東高等学校女子バスケットボール選手権大会	6/13(土)~14(日)	2	5/22(金)	埼玉県	深谷市 本庄市	深谷市総合体育館(深谷ビッグホール)、本庄総合公園体育館(シルクドーム) JR高崎線「深谷駅」「本庄駅」	○ 中止	
5 バレーボール	令和2年度第74回関東高等学校男子バレーボール大会	6/6(土)~7(日)	2	5/22(金)	神奈川県	川崎市	川崎市立橘高等学校体育館、川崎市立川崎高等学校体育館 JR南武線「向河原駅」、東海道本線「川崎駅」	○ 中止	
	令和2年度第74回関東高等学校女子バレーボール大会	6/6(土)~7(日)	2	5/22(金)	山梨県	甲府市	小瀬スポーツ公園体育館、緑が丘スポーツ公園体育館、甲府市総合市民会館 JR身延線「甲斐住吉駅」、中央本線「甲府駅」	○ 中止	
6 ソフトテニス	令和2年度関東高等学校ソフトテニス大会第71回関東高等学校ソフトテニス選手権大会第61回関東高等学校ソフトテニス団体選手権大会	6/6(土)~7(日) 予8日(月)	2	5/22(金)	神奈川県	小田原市	小田原テニスガーデン 小田急小田原線「富水駅」「堂田駅」	○ 中止	
7 ソフトボール	令和2年度関東高等学校ソフトボール大会第46回関東高等学校男子ソフトボール大会第70回関東高等学校女子ソフトボール大会	5/30(土)~31(日)	2	5/15(金)	群馬県	伊勢崎市 渋川市	伊勢崎市ソフトボール場、渋川市坂東橋緑地公園運動場 JR両毛線「伊勢崎駅」、高崎線「渋川駅」	○ 中止	
8 卓球	令和2年度第70回関東高等学校卓球大会	6/6(土)~7(日)	2	5/22(金)	神奈川県	横浜市	横浜文化体育館 JR横濱線・京浜東北線「鶴岡駅」 横浜地下鉄ブルーライン「伊勢佐木長者町駅」	○ 中止	
9 ラグビー	令和2年度第68回関東高等学校ラグビーフットボール大会	6/6(土)~7(日)	2	5/22(金)	茨城県	鹿嶋市	ト伝の郷運動公園 JR鹿島線「鹿島神宮駅」	○ 中止	
10 ハンドボール	令和2年度関東高等学校ハンドボール大会兼第66回関東高等学校ハンドボール選手権大会	5/30(土)~6/1(月)	3	5/15(金)	山梨県	甲府市 山梨市	小瀬スポーツ公園武道館、緑が丘スポーツ公園体育館、山梨市民総合体育館、山梨県立日川高等学校体育館 JR身延線「甲斐住吉駅」、中央本線「甲府駅」「山梨市駅」	○ 中止	
11 バドミントン	令和2年度関東高等学校バドミントン大会兼第66回関東高等学校バドミントン選手権大会	6/6(土)~7(日)	2	5/22(金)	千葉県	成田市	成田市中台運動公園体育館 JR成田線「成田駅」	○ 中止	
12 サッカー	令和2年度第63回関東高等学校サッカー大会第9回関東高等学校女子サッカー大会	男子	5/30(土)~6/1(月)	3	5/15(金)	栃木県	宇都宮市 真岡市 下野市 壬生町	栃木県グリーンスタジアム、市内総合運動公園陸上競技場、真岡市総合運動公園陸上競技場、大田山運動公園陸上競技場兼サッカー場、壬生町総合公園陸上競技場 JR宇都宮線「宇都宮駅」「石橋駅」、真岡線「真岡駅」、東武宇都宮線「壬生駅」	○ 中止
		女子							
13 柔道	令和2年度第68回関東高等学校柔道大会	5/30(土)~31(日)	2	5/15(金)	神奈川県	小田原市	小田原アリーナ(小田原市総合文化体育館) 小田急線「富水駅」「堂田駅」	○ 中止	
14 剣道	令和2年度第67回関東高等学校剣道大会	6/6(土)~7(日)	2	5/22(金)	山梨県	甲府市	小瀬スポーツ公園武道館 JR身延線「甲斐住吉駅」	○ 中止	
15 相撲	令和2年度第68回関東高等学校相撲大会	6/13(土)~14(日)	2	5/29(金)	千葉県	成田市	成田市中台運動公園相撲場 JR成田線「成田駅」	中止	
16 レスリング	令和2年度第66回関東高等学校レスリング大会	6/6(土)~7(日)	2	5/22(金)	群馬県	館林市	館林市城沼総合体育館 東武伊勢崎線「館林駅」	中止	
17 弓道	令和2年度第64回関東高等学校弓道大会	6/6(土)~7(日)	2	5/22(金)	東京都	足立区	東京武道館 JR常磐線・東京外小千代田線「綾瀬駅」	○ 中止	

令和2年度関東高等学校体育大会開催予定

No.2

統 技 種 目	大 会 名	期 日	日数	申込締切	開催地	会 場 地	会 場 名	備考	
18 水 泳	令和2年度関東高等学校水泳競技大会第71回関東高等学校選手権水泳競技大会兼第88回日本高等学校選手権水泳競技大会関東地域予選会	競泳	7/20(月)~22(水)	3	7/1(水)	群馬県	前橋市	関水電業数島プール	中止
		飛込	7/20(月)~21(火)					JR両毛線「前橋駅」	
		水球	7/20(月)~22(水)					群馬県立前橋南高等学校プール JR両毛線「前橋駅」	
19 ボ ー ト	令和2年度関東高等学校ボート大会兼第60回関東高等学校選手権競漕大会	5/30(土)~31(日)	2	5/15(金)	山梨県	富士河口湖町	河口湖漕艇場 富士急行線「河口湖駅」	○ 中止	
20 登 山	令和2年度第64回関東高等学校登山大会	10/9(金)~11(日)	3	9/18(金)	山梨県	北杜市 (美野黒野牧村)	ハヶ岳山城(北杜市・南牧村) JR小海線「清里駅」	中止	
21 自 転 車	令和2年度関東高等学校自転車競技大会 第57回関東高等学校自転車競技選手権大会 第71回全国高等学校学校対抗自転車競技選手権大会予選会 第24回関東高等学校自転車道路競走 第65回全国高等学校自転車道路競走中央大会予選会	トラック	6/5(金)~7(金)	3	5/22(金)	山梨県	笛吹市	境川自転車競技場 JR中央本線「石和温泉駅」	中止
		ロード	6/8(月)					群馬県 みなかみ町	群馬サイクルスポーツセンター JR上越新幹線「上毛高原駅」
22 テ ニ ス	令和2年度関東高等学校テニス大会兼第73回関東高等学校テニス選手権大会	6/13(土)~15(月)	3	5/29(金)	栃木県	宇都宮市	栃木県総合運動公園テニスコート JR宇都宮線「雀宮駅」 東武宇都宮線「西川田駅」	○ 中止	
23 ボ ク シ ン グ	令和2年度第62回関東高等学校ボクシング大会	6/6(土)~8(月)	3	5/22(金)	埼玉主管	東京都 墨田区	墨田区総合体育館サブアリーナ JR總武線・東京外环线「錦糸町駅」	○ 中止	
24 ス キ ー	令和2年度第56回関東高等学校スキー大会	アルペン	令和3年 1/26(火)~27(水)	2	1/12(火)	群馬県	片品村	スノーパーク尾瀬戸倉 JR上越線「沼田駅」	○
		ノルディック					みなかみ町	水上高原スキーリゾートクロスカントリーコース JR上越線「水上駅」	
25 フ ェ ン シ ン グ	令和2年度関東高等学校フェンシング大会第62回関東高等学校フェンシング選手権大会	6/6(土)~7(日)	2	5/22(金)	千葉県	船橋市	船橋市総合体育館(船橋アリーナ) 新京成線「北習志野駅」 東葉高速線「船橋日大前駅」	○ 中止	
26 ヨ ッ ト	令和2年度第72回関東高等学校ヨット大会兼第61回全国高等学校ヨット選手権大会予選	6/13(土)~14(日)	2	5/29(金)	茨城県	土浦市	土浦ラクスマリナー JR常磐線「土浦駅」	○ 中止	
27 ウ ェ イ ト リ フ テ ィ ン グ	令和2年度第53回関東高等学校ウエイトリフティング競技大会	5/30(土)~31(日)	2	5/15(金)	埼玉県	上尾市	スポーツ総合センター JR高崎線「上尾駅」	中止	
28 ホ ッ ケ ー	令和2年度第49回関東高等学校ホッケー大会兼全国高等学校総合体育大会関東地区予選会	男子	5/30(土)~31(日)	2	5/15(金)	千葉県	いすみ市	いすみ市大原グラウンド	○ 中止
		女子	6/6(土)~7(日)	2				JR外房線「大原駅」	
29 空 手 道	令和2年度第49回関東高等学校空手道大会	6/13(土)~14(日)	2	5/22(金)	群馬県	前橋市	ALSOKぐんまアリーナ JR両毛線「前橋駅」	○ 中止	
30 ア ー チ ェ リ ー	令和2年度関東高等学校アーチェリー大会兼第41回関東高等学校アーチェリー選手権大会	6/13(土)~14(日)	2	5/29(金)	山梨県	甲斐市	数島総合公園多目的運動場 JR中央本線「竜王駅」	中止	
31 ス ケ ー ト	令和2年度関東高等学校スケート競技大会 第27回関東高等学校スケート競技選手権大会(スピード競技)	スケート	令和3年 2/6(土)~7(日)	2	1/5(火)	栃木県	日光市	星野・石碓記念日光霧降スケートセンター JR日光線「日光駅」 東武日光線「東武日光駅」	○
		アイスホッケー	12/11(金)~13(日)					3	
32 な ぎ な た	令和2年度関東高等学校なぎなた競技大会兼第28回関東高等学校なぎなた選手権大会	6/6(土)~7(日)	2	5/22(金)	栃木県	栃木市	国学院大学栃木高等学校四十年記念館 JR両毛線・東武日光線「栃木駅」	中止	
33 ラ イ フ ル 射 撃	令和2年度関東高等学校ライフル射撃競技大会兼第46回関東高等学校ライフル射撃選手権大会	6/6(土)~7(日)	2	5/22(金)	栃木主管	埼玉県 長瀨町	埼玉県長瀨射撃場 秩父鉄道「野上駅」	○ 中止	
34 カ ヌ ー	令和2年度関東高等学校カヌー大会兼第25回関東高等学校カヌー選手権大会	6/6(土)~7(日)	2	5/22(金)	神奈川主管	山梨県 富士河口湖町	精進湖カヌー競技場 富士急行線「河口湖駅」	中止	
35 少 林 寺 拳 法	令和2年度第51回関東高等学校少林寺拳法大会	6月6日(土)~7(日)	2	5/22(金)	茨城県	水戸市	茨城県武道館 JR常磐線「水戸駅」	中止	

\* 備考欄の○印は前日開会式を実施する。

# 令和2年度 関東高等学校選抜等大会

(R2. 8. 26現在)

No.	種 目	大 会 名	期 日	開催都県	会場地	会 場 名	前日 開会式	
1	水 泳 (水 球)	令和2年度関東高等学校選抜水球競技大会兼第42回関東地域春季水球競技大会	6/13・14 (土・日)	栃 木 県	小 山 市	栃木県立温水プール館		中止
2	カ ヌ ー	令和2年度関東高等学校カヌー選手権選抜大会	9/19・20 (土・日)	神奈川県	山 梨 県 富士河口湖町	精進湖カヌー競技場		中止
3	弓 道	令和2年度第39回関東高等学校弓道個人選手権選抜大会	9/13(日)	東 京 都	渋谷区	明治神宮武道場至誠館第二弓道場	○	中止
4	陸 上 競 技	令和2年度第24回関東高等学校選抜新人陸上競技選手権大会	10/24・25 (土・日)	群 馬 県	前 橋 市	正田醤油スタジアム		
5	ボ ー ト	令和2年度関東高等学校選抜ボート大会	11/7・8 (土・日)	東 京 都	埼 玉 県 戸 田 市	戸田公園漕艇場	○	変更
6	相 撲	令和2年度第14回関東高等学校選抜相撲大会	10/25(日)	※栃木県開催に変更→中止				変更 中止
7	自 転 車 競 技	令和2年度第6回関東高等学校新人自転車競技大会	10/30～11/1 (金～日)	群 馬 県	前 橋 市	ヤマダグリーンドーム前橋		
8	アーチェリー	令和2年度第39回関東高等学校アーチェリー選抜大会	11/7・8 (土・日)	群 馬 県	前 橋 市	前橋市北部運動場		中止
9	ホ ッ ケ ー	令和2年度第40回関東高等学校選抜ホッケー大会	11/7・8(土日) 11/14・15(土日)	千 葉 県	い す み 市	大原町ホッケー場	○	中止
10	ライフル射撃	令和2年度第18回関東高等学校ライフル射撃競技選抜大会	11/22(日)	神奈川県	伊勢原市	神奈川県立伊勢原射撃場	○	
11	少林寺拳法	令和2年度第23回関東高等学校少林寺拳法選抜大会	12/20(日)	栃 木 県	宇 都 宮 市	栃木県総合運動公園武道館		
12	テ ニ ス	令和2年度(第40回)関東選抜高校テニス大会兼全国選抜高校テニス大会関東地区大会	12/24・25 (木・金)	千 葉 県	長 生 郡 白 子 町	白子サニーコート		
13	バドミントン	令和2年度第49回関東高等学校選抜バドミントン大会	12/25・26 (金・土)	茨 城 県	水 戸 市	アダストリアみとアリーナ		
14	卓 球	令和2年度第24回関東高等学校新人卓球大会兼第48回関東高等学校選抜卓球大会	12/26・27 (土・日)	群 馬 県	前 橋 市	ALSOKぐんまアリーナ	○	
15	ソフトテニス	令和2年度第46回関東高等学校選抜ソフトテニス大会	男子	R3. 1/23・24 (土・日)	山 梨 県	甲 府 市	小瀬スポーツ公園体育館、緑ヶ丘スポーツ公園体育館	○
			女子	R3.1/16(土)	東 京 都	渋谷区	東京体育館	○
16	ウェイトリフティング	令和2年度第36回関東高等学校ウェイトリフティング競技選抜大会	R3.1/16・17 (土・日)	茨 城 県	石 岡 市	石岡第一高校多目的ホール		
17	空 手 道	令和2年度第29回関東高等学校空手道選抜大会	R3. 1/23・24 (土・日)	茨 城 県	水 戸 市	茨城県武道館		
18	フェンシング	令和2年度第40回関東高等学校選抜フェンシング大会	R3. 1/23・24 (土・日)	千 葉 県	船 橋 市	船橋アリーナ	○	
19	ボ ク シ ン グ	令和2年度第9回関東高等学校ボクシング選抜大会	R3.1/22～24 (金～日)	神奈川県	藤 沢 市	神奈川県立スポーツセンター	○	
20	ハンドボール	令和2年度第35回関東高等学校ハンドボール選抜大会	R3. 2/6・7 (土・日)	茨 城 県	坂 東 市 常 総 市 守 谷 市	坂東市岩井体育館、水海道第二高校体育館ほか	○	
21	レ ス リ ン グ	令和2年度正田杯第47回関東高等学校選抜レスリング大会	R3. 2/6・7 (土・日)	埼 玉 県	熊 谷 市	熊谷スポーツ文化公園彩の国くまがやドーム	○	
22	バスケットボール	令和2年度 第31回関東高等学校バスケットボール新人大会	R3. 2/6・7 (土・日)	茨 城 県	水 戸 市	アダストリアみとアリーナ		
23	ラ グ ビ ー	令和2年度第21回関東高等学校ラグビーフットボール新人大会	R3. 2/13・14 (土・日)	神奈川県	藤 沢 市	神奈川県立体育センター陸上競技場		
			R3. 2/20・21 (土・日)	山 梨 県	南アルプス市	御勅使南公園ラグビー場		
24	ヨ ッ ト	令和2年度第27回関東高等学校選抜ヨット大会	R3. 3/27・28 (土・日)	千 葉 県	千 葉 市	稲毛ヨットハーバー		

## 関東大会・関東選抜大会実施要項等の内容変更について

### 《関東大会》

#### (1) 開催地の変更

##### ・バスケットボール女子

変更内容 令和3年度 東京都 → 群馬県

令和6年度 群馬県 → 東京都

変更理由 東京オリンピック・パラリンピックが令和3年度に延期されたことに伴い、会場及び宿舍の確保が困難なため。  
(別紙申請書の通り)

##### ・水泳

変更内容 令和3年度 埼玉県 → 栃木県

令和7年度 栃木県 → 埼玉県

変更理由 東京オリンピック・パラリンピックが令和3年度に延期されたことに伴い、会場及び宿舍の確保が困難なため。  
(別紙申請書の通り)

##### ・テニス

変更内容 令和4年度 東京都 → 埼玉県

令和5年度 埼玉県 → 東京都

変更理由 東京オリンピック・パラリンピックが令和3年度に延期されたことに伴い、施設復元工事が延期され、それにより会場施設の確保が困難なため。  
(別紙申請書の通り)

#### (2) 要項の変更

##### ・駅伝

「令和2年度関東高等学校駅伝大会」

変更内容 会場の変更

変更理由 新型コロナウイルス感染症の影響で予定していた施設及びコースが使用できないため。  
(別紙申請書の通り)

##### ・水泳（競泳）

「令和3年度関東高等学校水泳競技大会・競泳」

変更内容 日程の変更

変更理由 東京オリンピック・パラリンピックの影響で会場及び宿舍の確保が困難なため。  
(別紙申請書の通り)

##### ・水泳（飛込）

「令和3年度関東高等学校水泳競技大会（飛込）」

変更内容 日程の変更

変更理由 東京オリンピック・パラリンピックの影響で審判員、競技役員の招集が難しく、期間を短縮して競技役員を確保するため。  
(別紙申請書の通り)

##### ・カヌー

「令和3年度関東高等学校カヌー大会」

変更内容 WC-1(女子カデイトン)を公開種目として実施する。

変更理由 インターハイでも公開種目として実施されており、競技の普及と競技力の向上

を図るため。

(別紙申請書の通り)

### (3) 宿泊費の変更

#### ・弓道

##### 「令和3年度関東高等学校弓道大会」(群馬県)

変更内容 宿泊費(1泊3食)の関東の申し合わせ12,100円の上限を超えてしまう。

A13, 350円 B12, 350円 C11, 350円

変更理由 新型コロナウイルス感染症感染防止対策のため、全ての客室をシングルユースとすることに伴い、上限以内で宿泊施設を確保することが困難であるため。

(別紙申請書の通り)

#### ・陸上競技

##### 「令和3年度関東高等学校陸上競技大会」(神奈川県)

変更内容 宿泊費(1泊3食)の関東の申し合わせ12,100円の上限を超えてしまう。

A14, 880円 B11, 880円 C10, 880円 D9, 880円

変更理由 オリパラの関係で宿泊費が高騰しており、移動時間等の条件をクリアできる宿泊施設の確保が困難なため。

(別紙申請書の通り)

#### ・水泳

##### 「令和3年度関東高等学校水泳競技大会」(栃木県)

変更内容 宿泊費(1泊3食)の関東の申し合わせ12,100円の上限を超えてしまう。

A13, 500円 B12, 100円 C11, 000円

変更理由 オリパラの関係で宿泊費が高騰しており、宿泊施設の確保が困難なため。

(別紙申請書の通り)

#### ・剣道

##### 「令和3年度関東高等学校剣道大会」(埼玉県)

変更内容 宿泊費(1泊3食)の関東の申し合わせ12,100円の上限を超えてしまう。

A13, 200円 B12, 100円 C11, 000円

変更理由 オリパラの関係で宿泊費が高騰しており、宿泊施設の確保が困難なため。

(別紙申請書の通り)

#### ・バスケットボール

##### 「令和3年度関東高等学校男子バスケットボール大会」(千葉県)

変更内容 宿泊費(1泊3食)の関東の申し合わせ12,100円の上限を超えてしまう。

A18, 700円 B14, 500円 C12, 100円 D11, 000円

変更理由 新型コロナウイルス感染症感染防止対策のため、全ての客室をシングルユースとすることに伴い、上限以内で宿泊施設を確保することが困難であるため。

(別紙申請書の通り)

### (4) 出場数・出場枠確定の報告

#### ・テニス

##### 「令和3年度関東高等学校テニス大会(団体)」

報告内容 令和2年度大会が開催されなかったことにより専門部で協議した結果による出場補充枠の確定

(別紙申請書の通り)

・体操競技・新体操

「令和3年度関東高等学校体操競技・新体操大会」

報告内容 令和2年度大会が開催されなかったことにより専門部で協議した結果による出場補充枠の確定

(別紙申請書の通り)



令和2年5月12日

関東高等学校体育連盟  
会長 益子 雄行 様

関東高等学校体育連盟  
バスケットボール専門部 部長 藤生

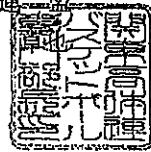

関東高等学校女子バスケットボール大会の開催地の変更について（申請）

平素より、本専門部の活動に対し、ご支援・ご協力を賜り厚く御礼申し上げます。  
さて、標記大会につきまして下記のとおり開催地の変更を申請いたします。  
つきましては、諸事情をご理解いただき、承認くださいますようお願い申し上げます。

記

1. 開催地

開催年度	変更前	変更後
令和3（2021）年	東京都	群馬県
令和6（2024）年	群馬県	東京都

2. 変更理由

東京オリンピック（2020）の延期に伴い、東京都での大会開催が困難なため。



令和2年6月18日

関東高等学校体育連盟  
会長 益子 雄行 様

関東高等学校体育連盟  
水泳専門部  
部長 浅海 純



関東高等学校水泳競技大会の開催地変更について（申請）

平素より、本専門部の活動に対し、ご支援・ご協力を賜り厚く御礼申し上げます。  
さて、標記大会につきまして下記の通り開催地の変更を申請いたします。  
つきましては、諸事情をご理解いただき、承認くださいますようお願い申し上げます。

記

1. 開催年度・開催地

開催年度	変更前開催地	変更後開催地
令和3年度	埼玉県	栃木県
令和7年度	栃木県	埼玉県

2. 変更理由

2020年東京オリンピックが新型コロナウイルスの影響で2021年に延期になり  
令和3年度に埼玉県で開催する関東高等学校水泳競技大会の会場および宿舎確保が非常  
に困難なため、開催年度・開催地の変更を申請いたします。



令和2年10月6日

関東高等学校体育連盟  
会長 益子 雄行 殿

関東高等学校体育連盟  
テニス専門部  
部長 佐藤 篤也

令和4年度・令和5年度関東高等学校テニス大会 兼  
第75・76回関東高等学校テニス選手権大会の  
開催地変更について。(申請)

時下、ますますご健勝のこととお喜び申し上げます。  
平素より、本専門部の活動にご理解ご協力を賜り厚く御礼申し上げます。  
さて、標期大会につきまして、下記のように申請いたします。何卒ご理解  
いただき、ご承認くださいますようお願いいたします。

1 開催年度・開催地

開催年度	変更前開催地	変更後開催地
令和4年度	東京都	埼玉県
令和5年度	埼玉県	東京都

2 変更理由

令和2年開催予定でした東京オリンピックが令和3年に延期となり、施設復元工事等があり令和4年度に東京都で開催施設確保が困難なため。



令和2年9月7日

関東高等学校体育連盟会長 殿

関東高等学校体育連盟陸上競技専門部

部長 細野 晃



令和2年度 男子第73回・女子第28回  
関東高等学校駅伝競走大会の会場（コース）の変更について（申請）

標記の件について、下記のとおり会場（コース）を変更したく申請いたします。

記

- 1 理由 大会実施に向けて佐野市スポーツ立市推進課と準備を進めてきたが、新型コロナウイルス感染症を理由に、佐野市内での大型スポーツイベントの開催について自粛を求められたため、駅伝競走大会の会場（コース）を佐野市から宇都宮市へ変更したい。尚、宇都宮市からの実施許可はすでに得ている。
- 2 変更内容
- 変更前  
佐野市運動公園陸上競技場周回コース  
327-0014  
栃木県佐野市赤見2130-2  
TEL 0283-25-0403
- 変更後  
「カンセキスタジアムとちぎ」  
321-0152  
栃木県宇都宮市西川田本町3丁目1番1号  
TEL 028-615-0580



令和2年6月18日

関東高等学校体育連盟  
会長 益子 雄行 様

関東高等学校体育連盟  
水泳専門部  
部長 浅海 純

令和3年度関東高等学校水泳競技大会の日程変更（競泳）について（申請）

時下、ますますご健勝のこととお喜び申し上げます。

平素より、本専門部の活動にご理解ご協力を賜り厚く御礼申し上げます。

さて、標記大会につきまして、下記のように変更を申請いたします。何卒ご理解をいただき、ご了承くださいますようお願い申し上げます。

記

1. 当初日程 令和3年7月17日（土）～7月19日（月） 3日間
2. 変更後日程 令和3年7月20日（火）～7月22日（木） 3日間
3. 変更理由 東京五輪開催関係により当初予定していた日程に国体関東ブロック大会（体操競技）が開催されるということで選手控え場所として使用予定であった体育館が使用できないため。また、できるだけ休日を利用しようとして、7月23日（金）～25日（日）で開催を計画したが7月23日（金）から東京オリンピックが始まるため、宿舎確保が非常に難しいため、この日程でおこなわざるおえないため申請いたします。



令和2年6月18日

関東高等学校体育連盟  
会長 益子 雄行 様

関東高等学校体育連盟  
水泳専門部  
部長 浅海 純一

令和3年度関東高等学校水泳競技大会の日程変更（飛込）について（申請）

時下、ますますご健勝のこととお喜び申し上げます。

平素より、本専門部の活動にご理解ご協力を賜り厚く御礼申し上げます。

さて、標記大会につきまして、下記のように変更を申請いたします。何卒ご理解をいただき、ご了承くださいますようお願い申し上げます。

記

- 1 当初日程 令和3年7月17日（土）～7月19日（月） 3日間
- 2 変更後日程 令和3年7月18日（日）～7月19日（月） 2日間
- 3 変更理由 東京五輪開催関係により、中央から審判員・競技役員を招集することができないため、運営上、2日間開催として、審判員・競技役員招集を行う必要があるため申請いたします。



令和2年10月5日

関東高等学校体育連盟  
会長 益子 雄行 様

関東高等学校体  
カヌー専  
部長 加藤



関東高等学校カヌー大会兼関東高等学校カヌー選手権大会について（申請）

時下、ますますご健勝のこととお喜び申し上げます。

平素から、本専門部の活動にご理解・ご協力を賜り厚く御礼申し上げます。

さて、標記大会につきまして本専門部にて協議した結果、下記理由により令和3年度大会より、女子カナディアン（WC-1）の公開種目（オープン種目）追加を申請いたします。

何卒ご理解いただき、ご承認くださいますようお願いいたします。

記

1 要項への追加

公開種目＜オープン種目＞女子カナディアン（WC-1）（各都県6名）

2 追加理由

WC-1は、平成29年国民体育大会に正式種目として追加され、令和元年度全国高等学校総合体育大会から公開種目として実施されています。

現在、女子カナディアンが出場できる大会が限られている為、関東各都県では選手の育成が十分に行えていませんでした。今後、関東大会で公開種目として実施することで、心身の調和のとれた発達と個性の伸長、また競技の普及および競技力の向上を図ることができるため、要項への追加を申請します。

以上

問い合わせ先

関東高等学校体育連盟カヌー専門部

委員長 會田 浩二

埼玉県立越谷東高等学校

〒343-0011

埼玉県越谷市増林5670-1

TEL 048-966-8566

FAX 048-960-1186



群高体連発 82号  
令和2年9月30日

関東高等学校体育連盟  
会長 益子 雄行 様

群馬県高等学校体育連盟  
会長 高坂 和 之 様

令和3年度関東高等学校弓道大会宿泊費の変更についてのお願い（申請）

平素より群馬県高等学校体育連盟の活動に対して、ご理解ご協力を賜り厚くお礼申し上げます。

標記の件につきまして、下記の理由により令和3年度関東高等学校弓道大会（群馬県高体連主管）の宿泊費の変更を申請いたします。

何卒事情をご理解いただき、ご承認いただけますようお願い申し上げます。

#### 記

#### 1 宿泊費の変更金額（1泊3食）

現行では上限が12,100円（税込）ですが、次の3通りとしたいと考えます。

A：13,350円（税込）

B：12,350円（税込）

C：11,350円（税込）

#### 2 変更理由

1泊3食の条件を満たす宿泊施設を、申し合わせ事項の上限（12,100円）以内で確保するのは、以下の事由により大変困難な状況であるため。

- ・新型コロナウイルス感染症感染防止対策のため、すべてのホテルをシングル利用で準備したことにより、ツインやトリプル等の部屋をシングルユースとしている宿泊施設への対応を考慮する。

以上の理由から、弓道専門部が対応に苦慮していることに鑑み、宿泊費の変更を申請いたします。何卒ご理解を賜りますよう、よろしくお願い申し上げます。





神高体連発第30号  
令和2年9月8日

関東高等学校体育連盟  
会長 益子 雄行 様

神奈川県高等学校体育連盟  
会長 塩浦 健

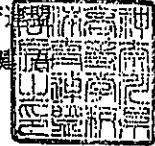

令和3年度関東高等学校陸上競技大会宿泊料金の変更について(申請)

時下、ますますご健勝のこととお喜び申し上げます。平素より、本会の活動に対して、ご理解ご協力を賜り厚くお礼申し上げます。

さて、標記の件につきまして、つぎの理由により、令和3年度関東高等学校陸上競技大会(神奈川県高体連主管)の宿泊料金の変更を申請いたします。

何卒事情をご理解いただき、ご承認くださいますようお願い申し上げます。

1 宿泊料金

A	1泊3食	14,000円(弁当880円)	14,880円
B	1泊3食	11,000円(弁当880円)	11,880円
C	1泊3食	10,000円(弁当880円)	10,880円
D	1泊3食	9,000円(弁当880円)	9,880円

2 変更の理由

(1)東京五輪開催決定後の宿泊料金の高騰による。

(2)つぎの条件を満たすため、宿泊料金の低価格という点を優先順位の上位として宿泊施設選定が行えなかった。

ア)参加者の負担軽減のため、宿泊施設から競技場まで公共交通機関を利用して1時間圏内とする。

イ)約3,500名の宿泊施設を確保する。

3 その他

(参考)宿泊エリア

- ①会場付近(武蔵小杉、武蔵中原、溝ノ口) ②川崎駅付近 ③鶴見駅・新子安駅付近  
④新横浜駅付近 ⑤横浜・関内エリア ⑥蒲田・大森駅付近 ⑦品川・大井駅付近

以上の理由から、令和3年度関東高等学校陸上競技大会宿泊料金の変更を申請させていただきます。



栃高体連第 54 号  
令和 2 年 10 月 6 日

関東高等学校体育連盟  
会長 益子 雄行 様

栃木県高等学校体育連盟  
会長 丸 茂



令和 3 年度関東高等学校水泳競技大会宿泊費の変更について (申請)

平素より栃木県高等学校体育連盟の活動に対して、ご理解ご協力を賜り厚くお礼申し上げます。

標記の件につきまして、下記の理由により令和 3 年度関東高等学校水泳競技大会 (栃木県高体連主管) の宿泊費の変更を申請いたします。

何卒事情をご理解いただき、ご承認いただけますようお願い申し上げます。

記

1 宿泊費の変更金額 (1泊3食)

現行では上限が 12,100 円 (税込) ですが、次の 3 通りとしたいと考えます。

A 13,200 円 (税込) B 12,100 円 (税込) C 11,000 円 (税込)

2 変更理由

- 1) 大会の会期が夏休みの繁忙期のため、宿泊料が値上げとなっている。
- 2) 大会の会期が 2020 東京オリンピック開催に伴い、宿泊料が値上げとなっている。

以上の理由から、令和 3 年度関東高等学校水泳競技大会宿泊料金の変更を申請させていただきます。



埼高体連第 213 号  
令和2年10月30日

関東高等学校体育連盟  
会長 益子 雄行 様

埼玉県高等学校体育連盟  
会長 水石 明彦

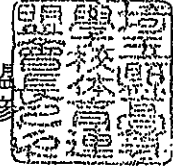

令和3年度関東高等学校剣道大会宿泊費の変更について（申請）

平素より、埼玉県高等学校体育連盟の活動に対し、御支援・御協力を賜り、厚く御礼を申し上げます。

さて、標記の件につきまして、下記のとおり宿泊費の変更を申請いたします。何とぞ御理解をいただき、御承認いただけますよう、よろしくお願い申し上げます。

記

- 1 宿泊費の変更金額（1泊3食）  
現行では上限が12,100円（税込）ですが、次の3通りとしたいと考えます。  
A 13,200円 B 12,100円 C 11,000円
- 2 変更理由  
1泊3食の条件を満たす宿泊施設を、申し合わせ事項の上限（12,100円）以内で確保するのは、以下の理由により大変困難な状況であるため。  
  
【埼玉県南西部地区の宿泊施設状況】  
1) 埼玉県南西部地区は東京都に隣接しており、都内からのアクセスも良いため、宿泊施設数が極めて少ない。  
2) 来年「2020東京オリンピック・パラリンピック」が開催されることを想定した場合、訪日外国人旅行者（インバウンド）の増加によって、宿泊施設の客室稼働率は平均90%を超える高水準となることが予想される。  
3) 上記1)、2)の状況により、宿泊料金は上昇傾向にある。  
4) 宿泊施設数が少ないなか、食事条件等の高体連規定を満たし、併せて新型コロナウイルス感染拡大防止への対応状況や周辺環境等、高校生が宿泊するのに相応しい宿泊施設を選定しなければならない。  
5) スポーツ団体の宿泊は、早い時期（1～2年前）での客室確保、早朝からの朝食準備、団体夕食の用意等、手のかかる条件が多く、人件費コストもかかり、客室稼働率上昇傾向のなか、敬遠する宿泊施設が増加している。

以上のような様々な状況、また、剣道専門部が対応に苦慮していることに鑑み、宿泊費の変更の申請いたします。何とぞ御理解賜りますよう、よろしくお願い申し上げます。



千高体連 第86号

令和2年11月2日

関東高等学校体育連盟  
会長 益子 雄行 様

千葉県高等学校体育連盟  
会長 川崎 浩樹



令和3年度関東高等学校男子バスケットボール大会宿泊費の変更について（申請）

平素より、千葉県高等学校体育連盟の活動に対し、御支援と御協力を賜り、厚く御礼申し上げます。  
さて、標記の件につきまして、下記のとおり宿泊費の変更を申請致します。何卒ご理解いただき、ご承認いただけますよう、よろしくお願い申し上げます。

記

1 宿泊費の変更金額

現行では上限が12,100円（1泊3食税込）ですが、次の4通りとしたいと考えます。

1泊2食（消費税込み）

A 18,700円 B 14,500円 C 12,100円 D 11,000円

弁当代 800円（消費税込み）

2 変更理由

- (1) 現行での上限額では、会場への利便性・移動距離を考慮しての施設確保が困難なため。
- (2) コロナ禍での宿泊条件を考慮し、感染症拡大防止の観点からすべて1人部屋で確保した場合、申し合わせ事項の上限（12,100円）以内では、必要数確保が難しいため。

上記の理由から、令和3年度関東高等学校バスケットボール大会宿泊料金を申請させていただきます。

以上



関東高等学校体育連盟会長 様

令和2年10月10日  
関東高体連テニス部  
部長 佐藤 篤



### 令和3年度関東高等学校テニス大会の各都県の出場本数について

平素より当専門部の事業に対し、深いご理解とご指導を賜り厚く御礼申し上げます。  
令和2年度(栃木大会)の関東高等学校テニス大会が新型コロナウイルスの影響により中止となり、  
令和3年度(千葉大会)の関東高等学校テニス大会の団体戦の出場数が、昨年度(群馬大会)の  
関東高等学校テニス大会の結果をもとに確定致しましたので、ご報告致します。

団体

開催県

	千葉	神奈川	東京	埼玉	栃木	群馬	山梨	茨城	合計
基本数	3	3	4	3	2	2	2	2	21
男子	3+1	3+1	4	3	2+1	2	2	2	24
女子	3+1	3+1	4+1	3	2	2	2	2	24

シングルス

	千葉	神奈川	東京	埼玉	栃木	群馬	山梨	茨城	合計
男子・女子	4	5	8	4	3	3	2	3	32

ダブルス 開催県

	千葉	神奈川	東京	埼玉	栃木	群馬	山梨	茨城	合計
男子・女子	2+1	3	4	2	1	1	1	1	16

問い合わせ先  
関東高体連テニス部事務局  
神奈川県立綾瀬西高等学校  
牧田 佳典  
TEL 0467-77-5139



令和2年9月28日

関東高等学校体育連盟  
会長 藤田知巳 様

関東高等学校体育連盟体操専門部  
部長 高橋 智



令和3年度関東高等学校体操競技・新体操大会のチーム補充割り振りについて

平素より当専門部の事業運営に対し、ご理解とご協力を賜り厚く御礼申し上げます。

令和3年度の関東高等学校体操競技・新体操大会のチーム出場数が参加制限に満たない場合の補充につきまして、令和2年度関東大会が中止となったため、令和元年度関東大会の結果をもとに、下表のとおり割り振らせていただきますのでご了承のほどお願いいたします。

	割 り 振 り 順		
	1	2	3
体操競技 男子	東京都	群馬県	神奈川県
体操競技 女子	千葉県	神奈川県	山梨県
新体操 男子	神奈川県	山梨県	群馬都
新体操 女子	東京都	千葉県	東京都

問合せ先

関東高体連体操専門部事務局  
(神奈川県立横浜翠嵐高等学校内)

委員長 西村

TEL 090-1129-9877



# 令和3年度関東高等学校体育大会開催予定

(R2.11.6現在) No.1

競技種目	大会名	期日	日数	申込締切	開催地	会場地	会場名	備考	
1 陸上競技	令和3年度関東高等学校陸上競技大会秩父宮賜杯第74回全国高等学校陸上競技対校選手権大会南関東・北関東地区予選会	6/18(金)~21(月)	4	5/28(金)	神奈川県	川崎市	等々力陸上競技場 JR南武線「武蔵中原駅」		
2 駅伝	令和3年度男子第74回・女子第30回関東高等学校駅伝競走大会	11/20(土)	1	11/5(金)	栃木県	佐野市	佐野市運動公園陸上競技場周回コース 京武佐野線「吉水駅」	○	
3 体操	令和3年度関東高等学校体操競技・新体操大会兼第70回関東高等学校体操競技・新体操選手権大会	体操	6/5(土)~6(日)	2	5/18(金)	山梨県	甲府市	緑が丘スポーツ公園体育館 JR中央線「甲府駅」	○
		新体操	5/29(土)~30(日)						○
4 バスケットボール	令和3年度関東高等学校男子バスケットボール大会兼第76回関東高等学校男子バスケットボール選手権大会	男子	6/5(土)~6(日)	2	5/21(金)	千葉県	船橋市	船橋市総合体育館(船橋アリーナ) 新京成線「北習志野駅」	○
		女子	6/12(土)~13(日)	2	5/21(金)	群馬県	前橋市	ALSOKぐんまアリーナ IR両毛線「前橋駅」	○
5 バレーボール	令和3年度第76回関東高等学校男子バレーボール大会	男子	6/5(土)~6(日)	2	5/21(金)	埼玉県	蓮田市久喜市	蓮田市総合市民体育館, 毎日興行アリーナ久喜(久喜市総合体育館) JR宇都宮線「蓮田駅」「久喜駅」	○
		女子	6/5(土)~6(日)	2	5/21(金)	茨城県	ひたちなか市水戸市	ひたちなか市総合体育館, ひたちなか市松戸体育館, 県立勝田工業高校, 県武道館 JR常磐線「勝田駅」「水戸駅」	○
6 ソフトテニス	令和3年度関東高等学校ソフトテニス大会第72回関東高等学校ソフトテニス選手権大会第62回関東高等学校ソフトテニス団体選手権大会	6/6(土)~6(日)	2	5/17(月)	栃木県	宇都宮市	栃木県総合運動公園テニスコート JR宇都宮線「省宮駅」 京武宇都宮線「西川田駅」	○	
7 ソフトボール	令和3年度関東高等学校ソフトボール大会第47回関東高等学校男子ソフトボール大会第71回関東高等学校女子ソフトボール大会	6/6(土)~6(日)	2	5/21(金)	栃木県	大田原市	大田原グリーンパーク, 美原公園第2野球場, 黒羽運動公園 JR宇都宮線「西部須野駅」	○	
8 卓球	令和3年度第71回関東高等学校卓球大会	6/5(土)~6(日)	2	5/21(金)	茨城県	神栖市	かみす防災アリーナ JR鹿島線「鹿島神宮駅」	○	
9 ラグビー	令和3年度第69回関東高等学校ラグビーフットボール大会	6/5(土)~6(日)	2	5/21(金)	千葉県	成田市	成田市台中総合運動場 JR成田線「成田駅」	○	
10 ハンドボール	令和3年度関東高等学校ハンドボール大会兼第67回関東高等学校ハンドボール選手権大会	6/5(土)~7(月)	3	5/22(土)	栃木県	小山市 栃木市	県南体育館, マルファアリーナ, 日立栃木体育館, 国学院栃木高校体育館 JR宇都宮線「小山駅」 IR両毛線「栃木駅」「大平下駅」	○	
11 バドミントン	令和3年度関東高等学校バドミントン大会兼第67回関東高等学校バドミントン選手権大会	6/6(土)~6(日)	2	5/21(金)	茨城県	水戸市	アグスタリアみとアリーナ JR常磐線「水戸駅」	○	
12 サッカー	令和3年度第64回関東高等学校サッカー大会第10回関東高等学校女子サッカー大会	6/5(土)~7(月)	3	5/21(金)	山梨県	甲府市 諏訪市 北杜市 南アルプス市 昭和町	山梨中銀スタジアム, 諏訪中央公園, 北杜市長坂総合運動公園, 御勤使南公園, 押原公園 JR身延線「甲斐住吉駅」「四甲駅」 JR中央線「諏訪駅」「奥坂駅」「塩島駅」	○	
13 柔道	令和3年度第69回関東高等学校柔道大会	6/12(土)~13(日)	2	5/28(金)	山梨県	甲府市	小瀬スポーツ公園武道館 JR身延線「甲斐住吉駅」	○	
14 剣道	令和3年度第68回関東高等学校剣道大会	6/5(土)~6(日)	2	5/21(金)	埼玉県	所沢市	所沢市民体育館 西武新宿線「新所沢駅」	○	
15 相撲	令和3年度第69回関東高等学校相撲大会	6/12(土)~13(日)	2	5/28(金)	埼玉県	上尾市	埼玉県立武道館 JR高崎線「上尾駅」		
16 レスリング	令和3年度第67回関東高等学校レスリング大会	6/5(土)~6(日)	2	5/21(金)	神奈川県	横須賀市	横須賀総合体育館横須賀アリーナ 京浜急行線「横須賀中央駅」	○	
17 弓道	令和3年度第65回関東高等学校弓道大会	6/5(土)~6(日)	2	5/21(金)	群馬県	前橋市	ALSOKぐんまアリーナ IR両毛線「前橋駅」	○	

令和3年度関東高等学校体育大会開催予定

No.2

競技種目	大会名	期日	日数	申込締切	開催地	会場地	会場名	備考
18 水 泳	令和3年度関東高等学校水泳競技大会第72回関東高等学校選手権水泳競技大会兼第89回日本高等学校選手権水泳競技大会関東地区予選会	競泳	7/20(火)~22(木)	3	6/30(水)	栃木県 栃木主督	宇都宮市 栃木県総合運動公園屋内水泳場 JR宇都宮線「雀宮駅」 東武宇都宮線「西川田駅」	○
		飛込	7/18(日)~19(月)				埼玉県 川口市 埼玉県総合運動公園総合運動場プール JR東北本線「西川田駅」	
		水球	7/17(土)~19(月)				埼玉県 大宮市 埼玉県大宮公園水泳場 東武野田線「大宮公園駅」	
19 ボート	令和3年度関東高等学校ボート大会兼第61回関東高等学校選手権帆船大会	6/5(土)~6(日)	2	5/20(水)	神奈川県	相模原市 県立相模湖漕艇場 JR中央本線「相模湖駅」	○	
20 登山	令和3年度第65回関東高等学校登山大会	10/29(金)~31(日)	3	10/15(金)	神奈川県	箱根町 箱根山城(金時山・丸岳・明神ヶ岳・浅間山) JR東海道線「小田原駅」		
21 自転車	令和3年度関東高等学校自転車競技大会 第58回関東高等学校自転車競技選手権大会 第72回全国高等学校学校対抗自転車競技選手権大会予選会 第25回関東高等学校自転車道競走 第66回全国高等学校自転車道競走中央大会予選会	トラック	6/4(金)~6(日)	4	5/21(金)	神奈川県	小田原市 小田原競輪場 JR東海道線「小田原駅」	
		ロード	6/7(月)				群馬県 みなかみ町 群馬サイクルスポーツセンター 上越新幹線「上毛高原駅」	
22 テニス	令和3年度関東高等学校テニス大会兼第74回関東高等学校テニス選手権大会	6/5(土)~7(月)	3	5/21(金)	千葉県	白子町 白子町サニーテニスコート JR外房線「茂原駅」	○	
23 ボクシング	令和3年度第63回関東高等学校ボクシング大会	6/5(土)~7(月)	3	5/21(金)	栃木県	宇都宮市 栃木県体育館分館ボクシング場 JR宇都宮線「雀宮駅」 東武宇都宮線「西川田駅」	○	
24 スキー	令和3年度第57回関東高等学校スキー大会	アルペン	令和4年 1/25(火)~26(水)	2	1/11(火)	群馬県	片品村 スノーパーク尾瀬戸倉 JR上越線「沼田駅」	○
		JRディッド	みなかみ町 水上高原スキーリゾート・クロスカントリーコース JR上越線「水上駅」					
25 フェンシング	令和3年度関東高等学校フェンシング大会第63回関東高等学校フェンシング選手権大会	5/29(土)~30(日)	2	5/21(金)	神奈川県	藤沢市 県立スポーツセンターアリーナ1 小田急片瀬江ノ島線「善行駅」	○	
26 ヨット	令和3年度第73回関東高等学校ヨット大会兼第62回全国高等学校ヨット選手権大会予選	6/12(土)~13(日)	2	5/28(金)	千葉県	千葉市 船毛ヨットハーバー JR京葉線「検見川浜駅」	○	
27 ウエイトリフティング	令和3年度第54回関東高等学校ウエイトリフティング競技大会	6/5(土)~6(日)	2	5/21(金)	群馬県	前橋市 前橋青英高等学校第一体育館 JR両毛線「前橋駅」	○	
28 ホッケー	令和3年度第60回関東高等学校ホッケー大会兼全国高等学校総合体育大会関東地区予選会	6/5(土)~6(日)	2	5/21(金)	茨城県	東海村 県立東海高等学校多目的グラウンド、阿漕ヶ池公園ホッケー場 JR常磐線「東海駅」	○	
29 空手道	令和3年度第50回関東高等学校空手道大会	6/12(土)~13(日)	2	5/28(金)	千葉県	成田市 成田市中台運動公園体育館 JR成田線「成田駅」	○	
30 アーチェリー	令和3年度関東高等学校アーチェリー大会兼第42回関東高等学校アーチェリー選手権大会	6/5(土)~6(日)	2	5/21(金)	神奈川県	箱根町 星槎大学箱根キャンパス山石原グラウンド 箱根登山鉄道「箱根湯本駅」		
31 スケート	令和3年度関東高等学校スケート競技大会 第28回関東高等学校スケート競技選手権大会(スピード競技)	スケート	令和4年 2/5(土)~6(日)	3	12/27(月)	山梨県	富士吉田市 富士急ハイランドセイコオーバーバル 富士急行線「富士急ハイランド駅」	
		アイスホッケー	12/17(金)~19(日)				茨城県 ひたちなか市 笠松運動公園アイススケート場 JR常磐線「東海駅」	
32 なぎなた	令和3年度関東高等学校なぎなた競技大会兼第29回関東高等学校なぎなた選手権大会	6/5(土)~6(日)	2	5/21(金)	山梨県	甲府市 小瀬スポーツ公園武道館 JR身延線「甲斐住吉駅」		
33 ライフル射撃	令和3年度関東高等学校ライフル射撃競技大会兼第47回関東高等学校ライフル射撃選手権大会	6/5(土)~6(日)	2	5/21(金)	茨城県	桜川市 (AR)県営ライフル射撃場(BR・BP)桜川市東郷体育館 JR水戸線「岩瀬駅」	○	
34 カヌー	令和3年度関東高等学校カヌー大会兼第26回関東高等学校カヌー選手権大会	6/12(土)~13(日)	2	5/28(金)	茨城県	山梨県 富士河口湖町 精進湖カヌー競技場 富士急行線「河口湖駅」		
35 少林寺拳法	令和3年度第52回関東高等学校少林寺拳法大会	6/5(土)~6(日)	2	5/21(金)	栃木県	宇都宮市 栃木県総合運動公園武道館 JR宇都宮線「雀宮駅」 東武宇都宮線「西川田駅」		

\* 備考欄の○印は前日開会式を実施する。



令和2～9年度 関東高等学校体育大会開催予定

(R2. 11. 6現在)

年度	東京	神奈川	千葉	山梨	埼玉	栃木	群馬	茨城	備考
2年度	弓道	バレーボール男 ソフトテニス 卓球 柔道 カヌー	バドミントン 相撲 フェンシング ホッケー	バレーボール女 ハンドボール 剣道 ボート 登山 自転車 アーチェリー	陸上競技 体操 バスケボール女 ボクシング ウエイトリフティング	サッカー テニス なぎなた ライフル射撃 スケート 駅伝	バスケボール男 ソフトボール レスリング 水泳 空手道 スキー アイスホッケー	ラグビー ヨット 少林寺拳法	全国高校総体 北関東
3年度	バスケボール女	陸上競技 レスリング ボート 登山 自転車 フェンシング アーチェリー	バスケボール男 ラグビー テニス ヨット 空手道	体操 サッカー 柔道 なぎなた スケート	バレーボール男 剣道 相撲 水泳	ソフトテニス ソフトボール ハンドボール ボクシング 少林寺拳法 駅伝 水泳	弓道 ウエイトリフティング スキー バスケボール女	バレーボール女 卓球 バドミントン ホッケー ライフル射撃 カヌー アイスホッケー	東京オリンピック
4年度	バレーボール女 ソフトテニス ボクシング 登山 テニス	バスケボール男 ハンドボール サッカー 弓道	卓球 柔道 水泳 ボート カヌー	ラグビー ヨット 空手道 ライフル射撃	バドミントン 自転車 アーチェリー なぎなた アイスホッケー テニス	陸上競技 体操 バスケボール女 ホッケー	バレーボール男 剣道 相撲 フェンシング 少林寺拳法 スキー スケート	ソフトボール レスリング ウエイトリフティング 駅伝	
5年度	卓球 ラグビー サッカー 水泳 アーチェリー テニス	体操 ソフトボール ウエイトリフティング ヨット なぎなた アイスホッケー	バレーボール男 ソフトテニス 剣道 ライフル射撃 駅伝	陸上競技 バスケボール女 バドミントン 相撲 ボクシング	レスリング 弓道 登山 テニス 空手道 少林寺拳法	バレーボール女 フェンシング カヌー スケート	自転車 ホッケー スキー	バスケボール男 ハンドボール 柔道 ボート	
6年度	陸上競技 体操 フェンシング ウエイトリフティング アイスホッケー バスケボール女	バレーボール女 バドミントン 剣道 空手道 少林寺拳法	ソフトボール ハンドボール サッカー ボクシング 登山 アーチェリー	バレーボール男 レスリング ホッケー スケート	バスケボール男 ラグビー 柔道 ボート ライフル射撃 カヌー	相撲 弓道	バスケボール女 ソフトテニス 卓球 なぎなた 駅伝 スキー	水泳 自転車 テニス ヨット	
7年度	バスケボール男 ソフトボール 相撲 自転車 空手道	テニス ライフル射撃	バスケボール女 ヨット なぎなた 少林寺拳法	ソフトテニス 卓球 弓道 ボート カヌー	バレーボール女 サッカー ホッケー 駅伝 水泳	陸上競技 ラグビー 柔道 レスリング 水泳 ウエイトリフティング アーチェリー	ハンドボール バドミントン ボクシング スキー スケート アイスホッケー	体操 バレーボール男 剣道 登山 フェンシング	
8年度	バレーボール男 バドミントン 柔道 ホッケー アーチェリー なぎなた 少林寺拳法	バスケボール女 相撲 水泳 ボート 駅伝	レスリング 弓道 自転車 ウエイトリフティング	ソフトボール テニス ヨット	ハンドボール フェンシング	バスケボール男 卓球 剣道 スケート アイスホッケー	体操 バレーボール女 ラグビー サッカー 登山 ライフル射撃 カヌー スキー	陸上競技 ソフトテニス ボクシング 空手道	
9年度	剣道 レスリング ライフル射撃	ラグビー ボクシング ヨット ホッケー カヌー	陸上競技 体操 バレーボール女 ボート	バスケボール男 ハンドボール 水泳 登山 フェンシング ウエイトリフティング スケート	ソフトテニス ソフトボール 卓球	バレーボール男 バドミントン 自転車競技 空手道	柔道 テニス アーチェリー スキー	バスケボール女 サッカー 相撲 弓道 なぎなた 少林寺拳法 アイスホッケー 駅伝	

## 関東高等学校体育大会実施時における新型コロナウイルス感染症拡大防止等に関する基本方針

### 1. 基本方針の作成について

- (1) 基本方針の作成に当たっては、国や日本スポーツ協会、開催都県教育委員会、開催都県高体連などが示すガイドライン等を基本とし、関東競技専門部が作成する。
- (2) 競技別の感染症拡大防止対策の実施に当たっては、競技特性に応じた対応の必要性から当該中央競技団体及び関東競技団体が示す内容を最大限尊重する。
- (3) 宿泊に関しては、宿泊施設が定める「宿泊施設関連の業界団体におけるコロナウイルスガイドライン」に従う。
- (4) 開閉会式及び諸会議等については感染拡大防止の観点から、中止または必要最小限の規模での実施を検討する。

### 2. 大会実施可否の判断について

- (1) 大会実施可否については、開催都県高体連及び関東競技専門部と緊密な連携の下、本連盟が決定する。
- (2) 大会実施可否の決定については、競技ごとの決定とする。
- (3) 大会実施可否の決定については、大会実施2か月前を目安とし、理事会等で諮るものとする。  
ただし、大会実施を決定後に感染状況が拡大した場合は、大会直前であっても中止があり得る。
- (4) 大会を中止する場合の要件としては下記のもの挙げられる。
  - ・国から関東各都県に非常事態宣言が発令された場合。
  - ・中央競技団体及び開催都県等から大会開催不可等の指示が出された場合。
  - ・移動及び宿泊等の制限により、出場できない都県が一つでも生じた場合。
  - ・開催予定の都県及び会場が受け入れ制限を行うため予定していた会場を使用できない場合は会場変更を検討する。会場変更ができない場合については中止とする。

### 3. 大会を中止した場合の対応について

- (1) 開催地のスライドは行わない。(開催年度の変更は行わない)
- (2) 大会回数はカウントし、「中止」と記録する。
- (3) 連続優勝、出場等については途切れずに続いているものとみなす。
- (4) 優勝旗・杯等については前年度優勝校が管理し、次年度開催の際に返還する。
- (5) 関東大会がインターハイ予選を兼ねている競技は専門部で選出方法を検討する。  
※決定戦を行う場合は全国専門部の主催で行うものとする。(関東高体連は主催できない)
- (6) 参加料は必要経費を差し引いた額を返金する。(要項に明示する必要あり。)
- (7) 宿泊のキャンセル料は宿泊施設の規定に沿って各学校で対応。  
※(6)(7)については、大会を開催したが学内での感染拡大状況により学校長の判断で参加を取りやめた場合においても同様の取扱いとする。
- (8) 会場費のキャンセル料については関東競技専門部及び開催都県高体連での負担を原則とする。
- (9) 代替大会は開催しないものとする。

4. 大会当日に発熱など感染の疑い例が発生した場合の対応について

- (1) 発熱などの感染疑いがある場合は、危機管理マニュアル第2章 緊急事案発生時の対応 - 1 傷病者の対応 - (3) 感染症 (はしか・インフルエンザ等) に則って対応
- (2) 隔離は原則別室で行い、安全に帰宅させる。
- (3) 緊急性があると判断した場合は救急車を要請し、症状等を説明したうえで指示を仰ぐ。状況によっては管轄の保健所へ連絡し、指示を仰ぐ。その際に濃厚接触者を特定するために行動履歴が必要なことから、会場内等での接触について確認を行う。
- (4) 報告については、危機管理マニュアルの「傷病者発生における対応フロー」に則って運営本部が行う。また、当該校所属長及び保護者への連絡については引率責任者が行うものとする。

5. 不参加が決定された場合の連絡系統

※まずは電話で連絡、その後文書で報告する。(学校長名で所属都県高体連及び大会本部)

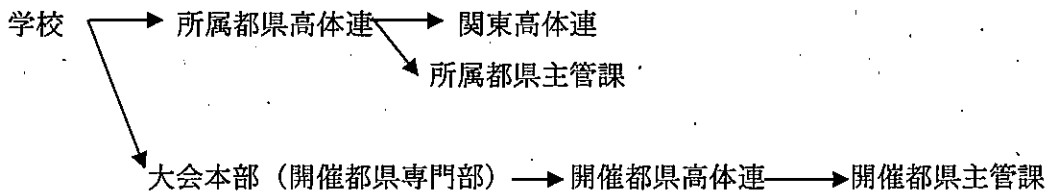

6. 大会終了後、感染が確認された場合の連絡系統

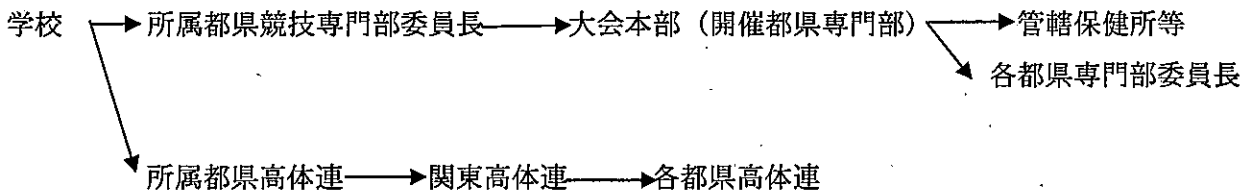

※大会本部 (専門部) は管轄保健所等からの指示について所属都県高体連及び各都県専門部委員長へ報告する。

7. その他

- ・健康チェックシートにチェックが入っている場合は大会本部で状況を確認し、出場について判断する。
- ・団体種目における登録選手の入れ替え等については専門部で検討する。

<基本方針作成の考え方>

- ・各競技専門部は大会開催都県等で作成している基本方針等をベースにし、競技の特性に応じて加筆・修正を行い作成する。あるいは「別紙〇〇に記載の基本方針を遵守するものとし、競技中における感染防止対策については以下のとおりとする。」などと記載しても良い。
- ・観客の有無及び範囲については開催都県や会場の状況等を参考に競技専門部で決定する。

## 第2回 常任理事会 【議事録】

令和2年度6月18日(木)開催

### ◎開会

### ◎あいさつ

東京都高等学校体育連盟会長

奥秋 将史

- ・コロナ感染症に関して
- ・来年度から2年間、東京が関東高体連の担当となる。

東京都教育庁指導部体育健康教育担当課長

堀川 勝史

- ・「新型コロナウイルス感染症対策と学校運営に関するガイドライン」をもとに段階的に学校再開される中、第Ⅲ期では感染防止対策を講じながら部活動も段階的に再開することとしている。
- ・熱中症事故防止について
- ・体罰防止に向けた指導者講習会について

### 【連絡・報告事項】

令和2年度東京都高体連役員について

「役員名簿 規約・規程集」参照

諸会議報告

全国高体連関連

- ・全国高体連臨時理事会協議結果等
- ・全国総体中止に伴う代替大会等の設定について
- ・感染拡大予防ガイドラインについて

関東高体連関連

- ・関東大会関連（開催予定等）
  - ・関東高体連近県情報
- 5月27日現在資料であるが、状況に応じて各県変動している。都教委よりガイドラインの改訂の発出を受けて都高体連としても他県の状況も踏まえて検討していく。

東京都高体連関連

- ・令和2年度東京都高等学校体育連盟会議日程等
- ・東京都高等学校体育連盟研究部事業
- ・体罰根絶に向けた取組の再確認について・・・ 通知文を全加盟校校長宛に送付済み
- ・指導者養成講習会について ・ 例年通りの開催困難な中でも予算内で開催に向けて検討を依頼
- ・スポーツ庁「全国大会の代替となる地方大会支援事業」について
  - ▶地方スポーツ振興費補助金→3年生が出場する大会という条件で専門部毎に補助金申請を受付
  - ▶文科大臣特別賞・スポーツ庁長官特別賞→必要な際専門部毎に申請
- ・いずれも事務局で申請様式を作成し、取りまとめ予定(後日メール等で詳細通知予定)

### 【協議事項・報告】

傷病見舞金審査(案)について(1件)

【承認】

本部関連

東京都高等学校体育連盟主催事業(大会・講習会等)について(その2)

5月29日付けの発出経緯を説明→インターハイが中止となり、5月28日付で都教委から感染症対策のガイドライン通知文が発出された中で都高体連の対応を検討していた。

その時点ではコロナ感染症の状況は先行きが不透明であり、なおかつ長期化するだろうという見通しだった。高体連から統一した意見を出してほしいという提案もあり、指導部からの助言のもと内諾をいただき、通知文を発出した経緯である。

都高体連主催事業における新型コロナウイルス感染症拡大防止ガイドラインについて  
 高体連全体としてガイドラインを作成し、これを指針として各専門部でも競技特性を踏まえ、  
 専門部毎のガイドライン作成の参考にさせていただきたい。

●特記事項

大会参加にあたり参加生徒及び保護者より同意書を得る→参加生徒の所属校長がまとめ保管とする。

●質疑応答など

代替大会等の預かり質問	本部応答
①現段階として大会開催は9月以降で決定なのか？8月末も大会開催は可能となるのか？	学校は段階的に教育活動を進めていくが、8月からの本連盟の主催事業は可能である。
②代替大会での都総体の賞状、メダルの使用は可能か。	可能。代替大会に限らず各専門部の判断によりご活用いただければご活用いただきたい。
③下記の大会について代替大会として申請は可能か ・中学生も参加する大会は？ ・全国大会(全国競技専門部主催)は？ ・全国大会につながる大会は？ ・秋季大会(3年出場) ・公立・私立大会	代替大会の予算申請の必要要件であれば、確認が必要。予算措置以外の解釈であれば、各専門部が状況に応じて判断する。 ※原則として補助金の申請については以下の大会が対象 (1)中止となった都総体の代替として開催する場合 (2)3年生が出場できる大会を新たに開催する場合 (3)1・2年生対象の大会に3年生も参加を可能とした場合 (4)大会規模は原則として都大会レベル (5)東京都高等学校体育連盟が主催であること(他団体が主催する大会は該当しない) ※(1)～(3)のいずれかに当てはまること。
④会場を貸してくれる学校がない。ガイドラインを守ることも大切だが、教育委員会、高体連からできるだけ大会を後押ししているということで通知文を出してほしい。	依頼方法は検討したが、会場依頼に別途発出するのは課題や支障があると判断したため、通知文を発出したメールに私立は文面に盛り込み、都立は加盟校長あてにベタ打ちで依頼したが、感染防止対策の徹底のもと可能な限りの意図を表している。
⑤会場の確保も現状からだと厳しい。平日開催については可能かどうか。	各校が臨時休業による授業確保のために、都教委が1・2学期の始期終期などを大幅に予定変更している中で、オリパラと同様の特別措置は不可と考える。

傷病見舞金の使途変更について . . . . . 【承認】

使途変更として承認されたインターハイ特別基金の1千万円については、中止を受けて入金していない現状であり、今後の各専門部のコロナ対策費として充てたいと考えている。感染予防ガイドラインをもとに可能な限り事業を再開していただきたいが、再開に際しての資金、感染対策物品等購入に充てていただきたいと考える。インハイ特別基金として使途変更し、本来であれば使わなかったら傷病見舞金に戻すのが筋ではあるが、生徒の安全を考えてさらに使途変更したいという提案である。

都高体連主催大会(公式戦等)開催に関する特別措置について . . . . . 【承認】

オリパラが延長されたことに伴い、来年度も引き続きの対応となる

**【事務局より】**

今後 11 月まで定例会議はないが、コロナ禍で臨時に招集する可能性もある。

引き続き状況は日々変わっている。様々な通知を発出しても変更となる可能性があることは理解してほしい。

**◎あいさつ**

東京都高等学校体育連盟副会長 畑澤 正一

- ・部活動についてはインハイ、地区大会等中止は残念。特に 3 年生については代替大会が開催できるという状況でなんとかつないであげたい。新入生にも配慮し教育の場としてハードルは高いがなんとか活動できるようにいい方向に実施できるようにと願っている。

「2020 Tokyo Thanks Match」申請一覧表

区分	大会名 (種目名)	期日	場所	参加 生徒数	備考
全国大会の代替 となる地方大会 開催支援事業	2020 Tokyo Thanks Match			18,502	合計人数
1	(ソフトテニス 女子)	令和2年 8月9日(日)～8月11日(火)	昭和の森テニスセンター 文教学院女子高校 東京立正高校	600	
2	(卓球 女子)	令和2年 8月9日(日) 令和2年 8月11日(火)～14日(金)	柴崎市民体育館/武蔵野高等学校 エスフォルタアリーナ八王子	600	
3	(ソフトテニス 男子)	令和2年 8月11日(火)～8月15日(土)	小金井公園 明法高校 清瀬高校 昭 和高校 小岩高校 倭成学園	780	
4	(卓球男子)	令和2年 8月11日(火)～14日(金) 令和2年 8月18日(火)～20日(木)	エスフォルタアリーナ八王子	900	
5	(自転車競技)	ロード競技 : 令和2年8月11日(火) トラック競技 : 令和2年8月15日(土)・16日(日)	群馬サイクルスボーツセンター 西武園競輪場	80	
6	(サッカー 女子)	令和2年 8月14日(金)～8月21日(金)	清瀬内山運動公園サッカー場 都内学校	600	参加校29校
7	(ウエイトリフティング)	令和2年 8月16日(日)	東亜学園	15	
8	(ソフトボール)	令和2年 8月18日(火)	早稲田大学系属 早稲田実業学校高等部	107	
9	(剣道)	令和2年 8月19日(水)～8月20日(木)	東京武道館	0	中止
10	(新体操)	令和2年 8月22日(土)	エスフォルタアリーナ八王子	120	
11	(バスケットボール女子)	令和2年 9月6日(日)～11月15日(日)	都内高校等	3,500	
12	(弓道)	令和2年 9月12日(土)～9月13日(日)	明治神宮 至誠館第二弓道場	800	
13	(バスケットボール 男子)	令和2年 9月13日(日)～10月4日(日)	都内公立体育館 都内高校	10,000	
14	(柔道)	令和2年 10月3日(土)	東京武道館	400	

# 令和2年度 第17回東京都高等学校体育連盟研究大会 開催要項 (案)

- 1 趣 旨 東京都高等学校体育連盟に加盟する各専門部の体育・スポーツ指導者の資質向上を図るために日ごろの研究、指導の成果を発表するとともに高体連の直面する諸問題について情報交換し、高等学校教育の一環としての体育・スポーツの振興発展に資する。
- 2 主 催 東京都高等学校体育連盟
- 3 後 援 東京都教育委員会
- 4 主 管 東京都高等学校体育連盟研究部
- 5 期 日 令和3年2月13日(土) 15時30分～17時00分
- 6 会 場 東京都教職員研修センター 111号室 〒113-0033 東京都文京区本郷1丁目3-3  
JR総武線「水道橋」東口 徒歩3分 東京メトロ丸ノ内線・南北線「後楽園」徒歩8分  
都営三田線「水道橋」A1出口 徒歩2分 都営三田線・大江戸線「春日」徒歩8分
- 7 参 加 者 東京都高等学校体育連盟加盟校の体育・スポーツ指導者  
東京都高等学校の部活動に興味関心を持つ指導者・研究者・学生
- 8 内 容 (1) 全国高体連研究大会 3分科会からの報告  
(2) 課題研究  
1) ソフトボール専門部より 全国高体連研究大会 発表報告  
2) サッカー専門部より ユースリーグの取り組みとその変遷  
(3) 東京都研究部 第2分科会から調査報告  
～コロナ禍の部活動 工夫と変化の調査～
- ※ 本年度は新型コロナウイルス感染症の影響から、講演は中止にさせていただきます。  
※ 詳細につきましては<http://www.tokyo-kotaiaren.gr.jp>に掲載させていただきます。
- 9 時 程 15時00分 受付  
15時30分 開会式  
15時40分 全国高体連研究大会 報告 各分科会から  
15時50分 課題研究  
1) ソフトボール専門部より全国高体連研究大会 発表報告  
2) サッカー専門部ユースリーグの取り組みとその変遷  
——休憩 10分——  
16時30分 東京都研究部 第2分科会から調査報告  
～コロナ禍の部活動 工夫と変化の調査～  
16時50分 閉会式

## 10 参加申込み

参加申し込みは、所定の用紙に必要事項を記入の上、各専門部で一括して申し込む。  
個人の申し込みは、下記申込先に直接連絡する。

申込先 〒186-0004 東京都国立市中3-1-10  
桐朋高等学校内 森政憲 宛  
TEL 042-577-2171 / FAX 042-574-9898

申込期限 令和3年1月12日(火) 必着



## 令和2年度東京都高等学校体育連盟会議日程

令和2年11月12日現在

会議名	開催期日	開催場所	
第1回常任理事会	令和2年4月11日(土) 18:00~19:00	ホテルメトロポリタンエドモント	書面開催
理事会・評議員会	令和2年4月11日(土) 19:00~19:30	ホテルメトロポリタンエドモント	書面開催
第1回 基本問題検討委員会 総体検討委員会 傷病見舞金審査委員会	令和2年6月9日(火) 18:30~20:00	東京都庁第二本庁舎 第二庁舎ホール	
第2回常任理事会	令和2年6月18日(木) 18:30~20:00	小山台会館	
第2回 基本問題検討委員会 総体検討委員会 傷病見舞金審査委員会	令和2年11月12日(木) 18:30~20:00	東京都庁第二本庁舎 第二庁舎ホール	※変更
第3回常任理事会	令和2年11月20日(金) 18:30~20:00	東京都庁第二本庁舎 第二庁舎ホール	※変更
第3回 基本問題検討委員会 総体検討委員会 傷病見舞金審査委員会	令和3年1月12日(月) 18:30~20:00	東京都庁第二本庁舎 第二庁舎ホール	※変更予定
第4回常任理事会	令和3年2月4日(木) 18:30~20:00	東京都庁第二本庁舎 第二庁舎ホール	※変更予定
第4回 基本問題検討委員会 総体検討委員会 傷病見舞金審査委員会	令和3年3月16日(火) 18:30~20:00	東京都庁第二本庁舎 第二庁舎ホール	※変更予定
都総体開会式	令和2年4月11日(土) —16:30~17:30	都立工芸高等学校 視聴覚ホール	中止
全国高校総体 役員・選手結団式	令和2年7月11日(土) —14:30~15:30(未定)	国立オリンピック記念 青少年総合センター 大ホール	中止
優秀校・優秀選手 表彰式 記念講演	令和3年2月13日(土) 13:00~14:30	東京都教職員研修センター	
第16回研究大会	令和3年2月13日(土) 15:00~18:00	東京都教職員研修センター	

## 令和3年度東京都高等学校体育連盟会議日程(案)

令和2年11月12日現在

会議名	開催期日	開催場所
第1回常任理事会	令和3年4月5日(月) 18:30~20:00	国立オリンピック記念 青少年総合センター
理事会・評議員会	令和3年4月10日(土) 15:00~16:00	国立オリンピック記念 青少年総合センター
第1回 基本問題検討委員会 総体検討委員会 傷病見舞金審査委員会	令和3年6月10日(木) 18:30~20:00	未定
第2回常任理事会	令和3年6月18日(金) 18:30~20:00	未定
第2回 基本問題検討委員会 総体検討委員会 傷病見舞金審査委員会	令和3年11月11日(木) 18:30~20:00	未定
第3回常任理事会	令和3年12月3日(金) 18:30~20:00	未定
第3回 基本問題検討委員会 総体検討委員会 傷病見舞金審査委員会	令和4年1月27日(木) 18:30~20:00	未定
第4回常任理事会	令和4年2月3日(木) 18:30~20:00	未定
第4回 基本問題検討委員会 総体検討委員会 傷病見舞金審査委員会	令和4年3月17日(木) 18:30~20:00	未定
都総体開会式	令和3年4月10日(土) 17:00~18:00	国立オリンピック記念 青少年総合センター 小ホール
全国高校総体 役員・選手結団式	令和3年7月10日(土) 14:30~15:30	国立オリンピック記念 青少年総合センター 大ホール
優秀校・優秀選手 表彰式 記念講演	令和4年2月12日(土) 13:00~14:30	未定
第16回研究大会	令和4年2月12日(土) 15:00~18:00	未定

東京都高等学校体育連盟会長 殿

東京都教育庁指導部  
体育健康教育担当課長  
堀川 勝 史  
(公印省略)

令和 2 年度高等学校運動部活動指導者養成講習会の実施について (依頼)

日頃より、東京都の体育関連事業に御理解、御協力を賜り感謝申し上げます。

都内公立学校においては、体罰の発生件数は減少傾向にあるものの、今なお根絶には至っていない現状を受け、体罰等の許されない指導とあるべき指導の考え方を明確にし、顧問や外部指導者等の指導力向上を図るため、東京都高等学校体育連盟と共催で運動部活動指導者講習会を実施します。

貴職におかれましては、本事業の趣旨を御理解いただきますとともに、本事業の実施に当たって必要な資料の提出をお願いします。

なお、本事業は、令和 2 年度歳入歳出予算が令和 2 年 3 月 31 日までに東京都議会で可決された場合において令和 2 年 4 月 1 日に確定しますのであらかじめ御承知おきください。

記

- 1 事業名 「体罰根絶に向けた取組の推進」
- 2 主催 東京都教育委員会、東京都高等学校体育連盟
- 3 内容 東京都高等学校体育連盟 41 専門部における運動部活動指導者講習会の実施
- 4 対象 東京都高等学校体育連盟 41 競技種目に加盟している高等学校全顧問等
- 5 提出書類

様式	提出書類	作成者
別紙様式 1-1	令和 2 年度「東京都高等学校体育連盟専門部・運動部活動指導者講習会」開催計画	専門部
別紙様式 2-1	令和 2 年度「東京都高等学校体育連盟専門部・運動部活動指導者講習会」予算 (案)	
別紙様式 1-2	令和 2 年度「東京都高等学校体育連盟・運動部活動指導者講習会」開催計画一覧	事務局
別紙様式 2-2	令和 2 年度「東京都高等学校体育連盟・運動部活動指導者講習会」予算 (案) 一覧	

- 6 提出期限 令和 2 年 3 月 19 日 (木)
- 7 提出先 東京都教育庁指導部指導企画課担当宛て

〔担当〕

教育庁指導部主任指導主事 田村砂弥香  
 同 指導企画課統括指導主事 中村 美咲  
 同 指導主事 濱島 浩二

電話 03-5320-6887  
 ファクシ 03-5388-1733

傷病見舞金審査(案)

令和2年11月12日現在

受付№	学校名・専門部	専門部	生徒氏名	発生日	大会名	傷病名	手術日	入院	金額(万円)
0202	大森学園高等学校	バスケット男子専門部	IA	令和2年9月13日	2020TokyoThanksMatch (都大会代替え大会)	左鎖骨肩鎖部骨折術後	令和2年9月24日	令和2年9月23日～令和2年9月26日	

# 東京都高等学校体育連盟生徒表彰規程

## 主旨

本連盟に加盟し、その年度に活躍した優秀な学校及び生徒の名誉をたたえ表彰を行う。

## 推薦基準

### 1 優秀校

- (1) 専門部より1校。ただし、男女加盟の専門部は各1校とする。
- (2) 全国総体3位以内の入賞は優秀校として表彰することができる。

### 2 優秀選手

- (1) 専門部より2名以内。ただし、男女加盟の専門部は各2名以内とする。
- (2) 全国総体3位以内の入賞者は優秀選手として表彰することができる。
- (3) 全日本代表として国際大会に参加した選手は別枠で表彰することができる。
- (4) 表彰する種目は原則として全国総体の種目にある専門部とする。

### 3 その他

- (1) 学年は問わない。
- (2) 表彰の対象は全国高等学校総合体育大会にある種目を原則とする。  
それ以外の種目は基本問題検討委員会等で検討する。

## 推薦方法

- 1 専門部より推薦する。

## 選考方法

- 1 常任理事会において審議決定し、4月の理事会に報告する。

## 表彰方法

- 1 毎年2月中旬に行う。
- 2 優秀校には学校表彰状と盾、全国大会エントリ一数の表彰状とする。
- 3 優秀選手には表彰状とメダルを授与する。

## (附則)

本規程は昭和52年1月25日より施行する。

昭和58年2月26日一部改定

平成21年4月18日一部改定

平成25年4月20日一部改定

## 令和二年度

### 東京都高等学校体育連盟 優秀校・優秀選手 (公財)東京都体育協会 優勝校・優勝選手 表彰状授与式 次第

期日 令和3年2月13日(土)

会場 東京都教職員研修センター視聴覚ホール

1 開式通告 14:00

2 国歌

3 あいさつ

東京都高等学校体育連盟会長

奥秋 將史

4 祝辞

東京都教育庁指導部体育健康教育担当課長

堀川 勝史 様

5 表彰状・盾・メダル授与 14:10~14:40

東京都高等学校体育連盟

優秀校

表彰

東京都高等学校体育連盟

優秀選手

表彰

(公財)東京都体育協会

優勝校

表彰

(公財)東京都体育協会

優勝選手

表彰

(全国高校総体等優勝校及び優勝選手)

7 高体連の歌

8 閉式通告 15:00

## 令和2年度 東京都高等学校体育連盟 表彰式 実施要項 (案)

1. 目的 本連盟に加盟し、令和2年度に活躍した優秀な学校及び生徒の名誉をたたえ表彰を行う。
2. 日時 令和3年2月13日(土) 14:00~15:00  
役員・常任理事集合 13:00  
表彰生徒集合 13:30(受付開始)
3. 会場 東京都教育庁東京都教職員研修センター 視聴覚ホール
4. 参加者 各専門部より推薦された優秀校・及び優秀選手(最大で142名予想)  
役員 67名(指導部5名+本部20名+常任理事42名)
5. 運営 東京都高等学校体育連盟及び専門部
6. 選手の流れ  
入場…入口にて検温→C階段より地下2階へ降りる→受付→  
指定の席に着席  
式中…受付場所を記念品受取場所に変更し記念品を振り分け、受渡準備  
退場…専門部毎に退場とする→記念品受取→C階段より1階へ
7. 感染防止対策
  - ・ホール内座席は間隔をあけて指定をする(504席中50%以下で利用)
  - ・使用箇所はすべて消毒、除菌すること(使用前・後)
  - ・入場時はマスク着用とし入口にて検温を必須とする
  - ・健康チェックは各学校にて行い、学校の判断で参加することとする
  - ・本年度の保護者の参加は不可とする(感染症拡大防止のため)
8. その他
  - ・優秀校については各学校2名の参加とする
  - ・記念講演は中止とする
  - ・記念品は前日に研修センターに納品予定
  - ・引率は必須とし、急な体調不良等に備える

■係の仕事及び動線の確認

「検温係」・・・工芸高校前交差点から研修センターの入り口までの誘導と声掛け。  
 入口から入場後、検温（体温計8台）異常なし→生徒は直進し、C階段より地下2階へ  
 （役員・来賓はエレベーターもしくはB階段にて地下2階へ）

**1階入口～C階段**

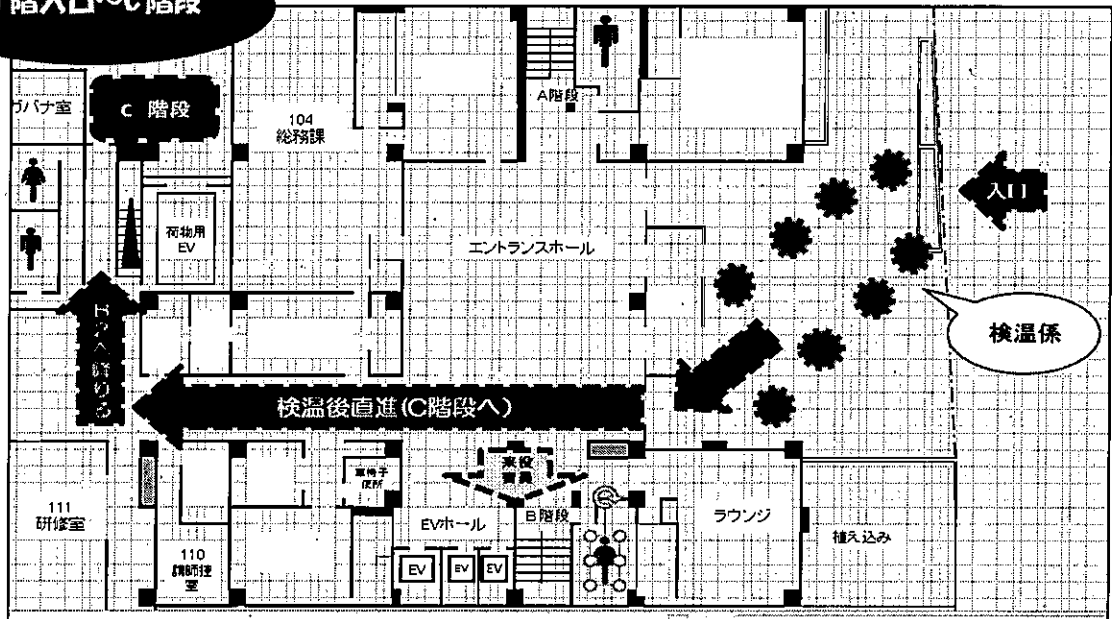

**B2 受付～視聴覚ホール入口**

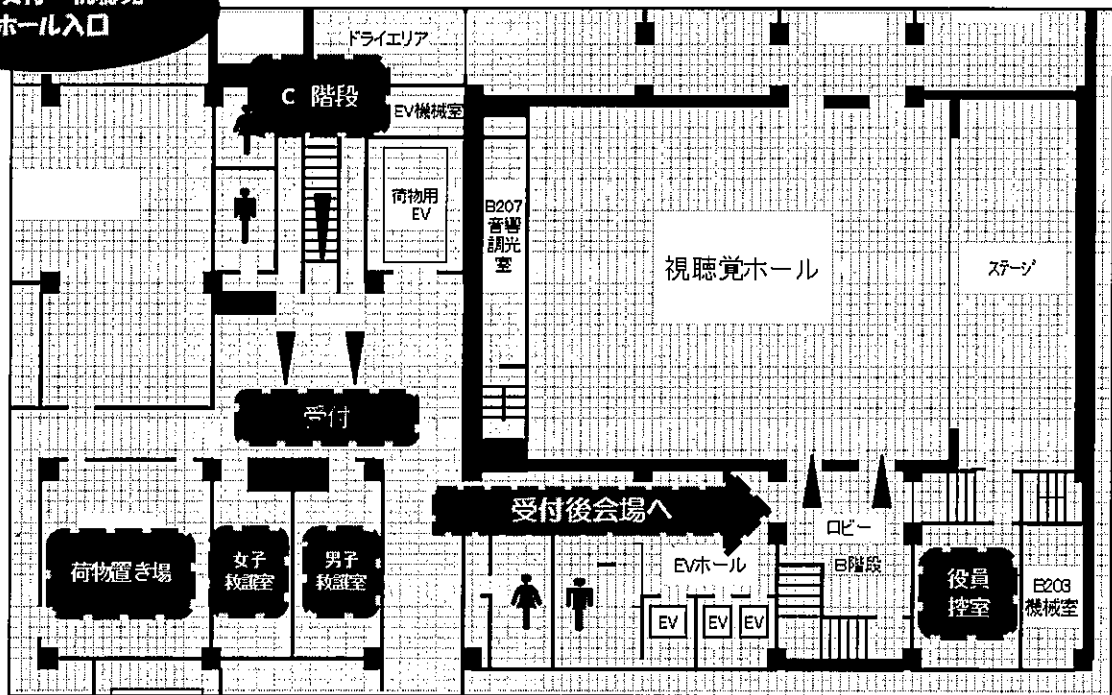

「受付係」・・・地下2階、C階段前で受付

「座席指導係」・・・受付配布の座席表を確認し、指定の座席への誘導



「記念品係」・・・式中にC階段前の受付を記念品受取所にレイアウト変更。  
 専門部別、学校別に分けた記念品を配布しやすいように置き場に並べて置く。  
 指示により退場してきた生徒の記念品を受取所にて渡す。C階段より1階へ。

視聴覚ホール出口  
 ~記念品受取

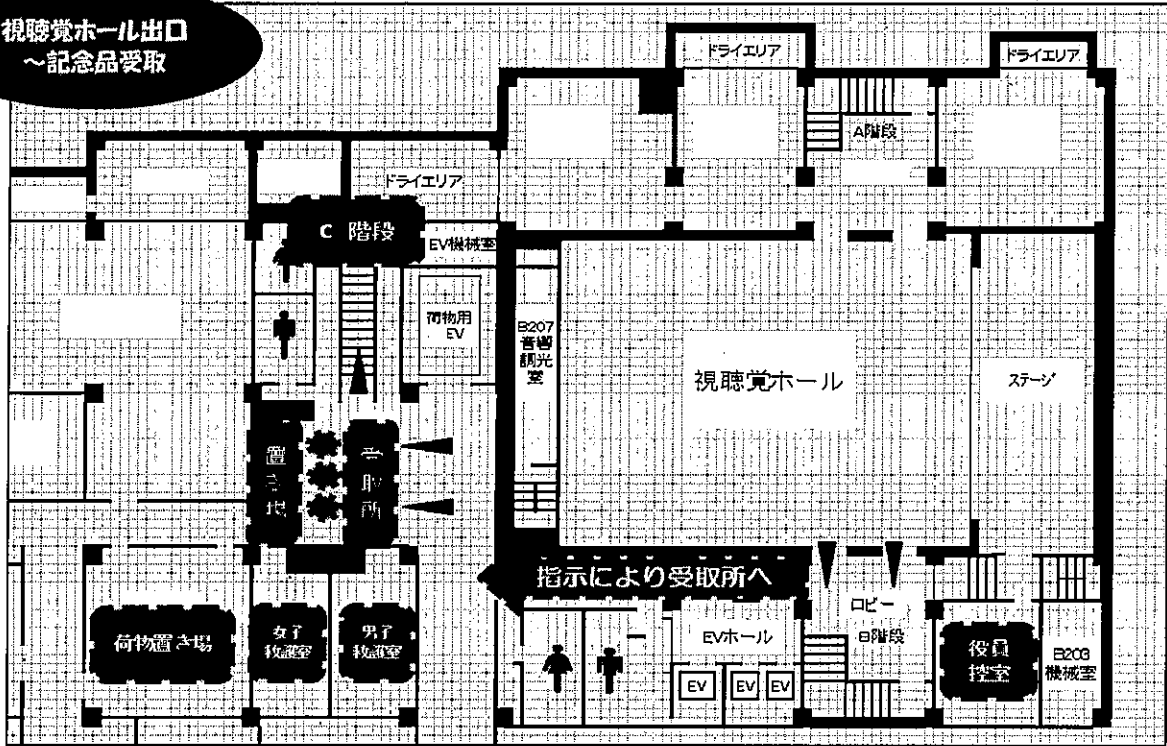

C階段~出口

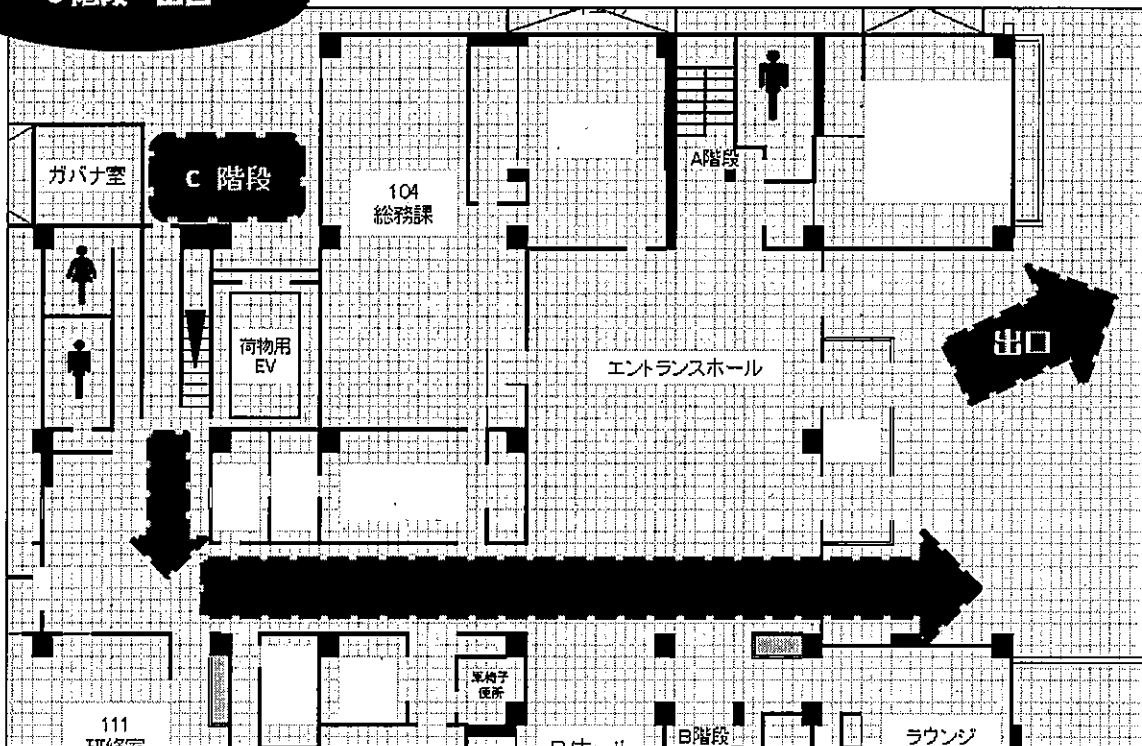

優秀校・優秀選手表彰状授与式の分担（式前・式後）について（案）

※当日欠席される常任理事の先生は、必ず代理者を出してください。 網掛：責任者

●式前（準備・運営）

	係	担当専門部	人数	場 所	備 考	消毒場所
1	検温係	バレー(女)・バスケ(男女)・ソフテニ(男女)・弓道・スキー・スケート・ホッケー・ウェイト・ボート・自転車・バレー男子	13	工芸高校前交差点～研修センター入口	交差点～研修センター前までの誘導。歩道が狭いため速やかに敷地内へ入るように誘導する。入口付近で非接触型体温計にて検温→その後、C 階段で地下 2 階へ誘導	C 階段・1 階すべて（トイレ、手すり含む）
2	受付係	ソフトボール・相撲・レスリング・なぎなた・少林寺	5	地下 2 階 視 聴 覚 ホール入口	出席表・机・椅子・ペン・資料・(座席表) 式次第等資料は人数分渡す	受付周辺すべて・B 階段（使用した机椅子など）
3	座席誘導	卓球(男女)・登山・ボクシング・アーチェリー・ライフル・フェンシング・定通	8	ホ ー ル 内	座席表(A3 サイズにて準備)指定された場所へ案内、着席させる。	ホール内すべて（ステージ上、椅子、肘おき、ドア手すりなど）
4	ステージ・音響係	体操(男女)・チア・軟式野球・サッカー・陸上(男)・テニス	7	ス テ ー ジ	放送機器関係(松ノ井(チア)ステージ上の机、椅子の準備。壇上来賓・役垂れ・旗・つるし	役員控室、地下 2 イレなど
5	記念品係	陸上(女)ラグビー・バドミントン・アメフト・ハンド・水泳・剣道	8	ホ ー ル 裏 の スペース	専門部毎に仕分けして並べる。式終了後、ブロックごとに退出を促し、受取場所へ。そのまま退場。授与者リスト参照 都体協の賞状は今年はないと予測。賞状に付箋を貼る。 代表授与者の物はステージ裏へ。	ホール内すべて（ステージ上、椅子、肘おき、ドア手すりなど）

※司会：赤澤（柔道専門部） 呼名：副理事長 ●●● 介添え：渡辺 洋司 副理事長

●式後（記念品渡し・片付け）

	内 容	場 所	備 考
1	高体連表彰	ホール裏にて	専門部毎に仕分け→式終了後にブロック毎に数名ずつ呼び出し記念品を渡す→C 階段より退場。
2	片付け(全員)・消毒	使用全箇所	各係リーダーを中心に(廊下の机は、たたくで舞台下手へ、舞台の椅子は舞台上手へ。掲示物の撤去など)

●事務局・役員

1	来賓接待(高野)+α	受付から控え室	エレベーターで B2 階 (胸花・資料準備)
2	誘導(高野)	控え室から壇上	開始直前に移動(舞台に直結)
3	その他(事務局員)		

## 令和3年度 東京都高等学校総合体育大会開催要項（案）

### 1 名称

令和3年度東京都高等学校総合体育大会

### 2 主催

東京都高等学校体育連盟  
東京都教育委員会

### 3 主旨

本大会は、広く東京都における高等学校生徒の体育的な部活動の健全な発展を促進し、スポーツに対する理解と関心を深め、体力や運動技能の向上を図るとともにスポーツマン精神を養い、併せて各学校間相互の親睦を深めようとするものである。

### 4 期間

令和3年4月～7月  
令和3年9月上旬～10月上旬・12月上旬  
令和4年2月

以上の期間中の土曜日、日曜日、祝日及び長期休業日中に開催する。  
(ただし、特別措置の許可大会は平日開催する)

### 5 実施競技種目

1. 陸上競技	(男・女)	19. 相撲	(男)
2. 体操	(男・女)	20. 弓道	(男・女)
3. バスケットボール	(男・女)	21. レスリング	(男・女)
4. バレーボール	(男・女)	22. ホッケー	(男・女)
5. ソフトテニス	(男・女)	23. テニス	(男・女)
6. ソフトボール	(男・女)	25. ウェイトリフティング	(男)
7. スキー	(男・女)	25. 登山	(男・女)
8. スケート	(男・女)	26. ボクシング	(男)
9. 卓球	(男・女)	27. ボート	(男・女)
10. 軟式野球	(男)	28. 自転車競技	(男・女)
11. ラグビー	(男)	29. ライフル射撃	(男・女)
12. サッカー	(男・女)	30. フェンシング	(男・女)
13. ハンドボール	(男・女)	31. 空手道	(男・女)
14. アメリカンフットボール	(男)	32. アーチェリー	(男・女)
15. バドミントン	(男・女) ◎	33. なぎなた	(女)
16. 柔道	(男・女) ○	34. 少林寺拳法	(男・女)
17. 剣道	(男・女)	35. チアリーディング	(男・女)
18. 水泳	(男・女)		

◎ 本年度開会式選手代表宣誓

○ 次年度開会式選手代表宣誓

## 6 大会日程及び会場

令和3年度東京都高等学校総合体育大会種目別日程及び会場は未定。

## 7 競技方法

- (1) 学校対抗競技を原則とする。
- (2) 当該競技種目の競技規則により実施する。

## 8 参加資格

- (1) 東京都高等学校体育連盟に加盟している高等学校の全日制課程、定時制・通信制課程及び中等教育学校後期課程に在籍している生徒で、あらかじめ健康診断を受け、当該学校長が競技出場に支障の無いことを確認し、出場を承認した者。
- (2) 年齢は平成14年4月2日以降に生まれた者とする。  
ただし、出場は同一競技 3回までとし、同一学年での出場は1回限りとする。
- (3) 部員不足等に伴う複数校による合同チームの大会参加を認める。(都内大会のみ)
- (4) (公財)全国高等学校体育連盟の定める全国高校総体開催基準要項の参加資格に準ずる。

## 9 表彰

各競技種目ごとに、優勝校に優勝楯、第3位迄の入賞校及び入賞者に賞状とメダルを授与する。ただし、種目によって異なる場合もある。

## 10 参加申込み

- (1) 本大会に出場するチーム及び個人の選定は、各競技専門部で行う。
- (2) 出場資格を得たチーム及び個人は、当該学校長の承認を得て申し込むこと。
- (3) 参加申し込みの用紙は、各競技専門部のものによる。

## 11 安全対策等について

- (1) 参加する選手は、日頃より健康管理に十分留意する。
- (2) 競技中の事故、災害などの応急処置は主催者側で行う。
- (3) 競技中以外の事故、災害などについては通常の教育活動に準ずる。
- (4) 引率責任者は大会に参加する生徒を引率し、選手の全ての行動に対し責任を負うものとする。
- (5) 各会場における救急対策を十分に確立し、その責任者を決めておく。
- (6) 新型インフルエンザについては全国高等学校体育連盟の「新型インフルエンザに関わる大会出場について」(平成21年9月28日付)の規定に準ずる。

## 12 連絡事項

大会会場の使用にあたっては、使用規則を厳守し、整理整頓に心がける。

## 令和3年度 東京都高等学校総合体育大会 総合開会式 実施要項 (案)

- 1 目的 令和3年度東京都高等学校総合体育大会開催にあたり、大会における選手の活躍を期して開会式を執り行う。
- 2 日時 令和3年4月10日(土)  
 役員集合 14:30(理事・評議員会の準備を含む)  
 代表生徒集合 16:00(受付開始)
- 3 会場 国立オリンピック記念  
 青少年総合センター小ホール
- 4 参加者 平成31年度優勝校代表者及び引率者 128名(優勝校1名+引率者)  
 役員 約60名(本部20+常任理事41)  
 入場 生徒集合時と閉会・解散時に動線に誘導係を配置。16:30の開会式に間に合うように集合すること。参加生徒1名は、指定された座席に着席する。  
 杯の返還 司会の呼名に従い、その場で起立→一礼して着席。
- 5 代表選手による宣誓(令和3年度担当:なぎなた専門部)  
 中央演台の会長に向かい、高体連旗の端を持ちながら選手宣誓を行う。同時に選手一同起立。
- 6 運営 教育庁指導部指導企画課  
 東京都高等学校体育連盟事務局及び専門部
- 7 式次第 別紙進行表を参照
- 8 役割表 全体: 兼原信一郎、渡辺洋司      介添: 兼原信一郎、渡辺洋司

役割	責任者	人数	担当専門部
正門～ 小ホール入口誘導 (集合時・閉会后)	女バス	20	体操男子・体操女子・卓球女子・ ライフル・ボクシング・ボート・登山・ スキー・スケート・軟式野球・相撲・ ハンドボール・ソフトテニス男子・ 陸上男子・少林寺・バレー女子・ ホッケー・アメフト・テニス
受付・誘導	空手道	8	陸上女子・バスケ男子・卓球男子・ 自転車・水泳・ソフトボール・チア
座席誘導	ラグビー	11	ソフトテニス女子・バドミントン・ レスリング・フェンシング・バレー男子 アーチェリー・弓道・剣道・ウェイト・ なぎなた
パワーポイント	サッカー	1	
司会進行	柔道	1	

# 令和3年度 東京都高等学校総合体育大会 総合開会式次第

期 日 令和3年4月10日(土)  
会 場 国立オリンピック記念  
青少年総合センター小ホール

- |       |           |  |
|-------|-----------|--|
| 16:30 | 1 開式通告    | 《ファンファーレ》                                |
|       | 2 開会宣言    | 東京都高等学校体育連盟理事長                           |
|       | 3 国 歌     |  |
|       | 4 優勝杯返還   | 平成31年(令和元年)度優勝校64校                       |
|       | 5 大会会長挨拶  | 東京都高等学校体育連盟会長                            |
|       | 6 教育委員会挨拶 | 東京都教育委員会                                 |
|       | 7 来賓紹介    | 東京都高等学校体育連盟理事長                           |
|       | 8 選手代表宣誓  | なぎなた専門部 代表生徒<br>●●高等学校<br>宣誓 ●●<br>旗手 ●● |
|       | 9 高体連の歌   |  |
|       | 10 閉式通告   |  |
| 17:30 | 11 退 場    |  |

令和3年度東京都高等学校総合体育大会総合開会式の時程について(案)

- 1 期日 令和3年4月10日(土)
- 2 同日開催する行事及び会議
  - ① 令和3年度東京都高等学校体育連盟 理事会・評議員会
  - ② 令和3年度東京都高等学校総合体育大会 総合開会式
  - ③ 令和3年度東京都高等学校体育連盟 新旧役員会
- 3 時程

行事名・時間	内容	会場	指導部
<b>理事会・評議員会</b> 14:30    15:00 15:40	本部役員・常任理事集合  会場準備 (常任理事、事務局) ①舞台上設営(机・椅子) ②学校名つるしを椅子の 背中に貼る  会議 始 会議 終	国立オリンピック 記念青少年総 合センター ●●室	●●にて待機
<b>都総体開会式</b> 16:00~16:30 16:30 17:30	選手・顧問受付 開会式 始 開会式 終 片付け	国立オリンピック 記念青少年総 合センター 小ホール	ステージ座席の変更・プ ロジェクター設置動作確 認・学校座席垂れ貼付 音響担当：●●●● (ファンファーレ・国歌・ 高体連の歌の音だし)
17:50~	新旧役員会参加者は移動		
<b>新旧役員会</b> ※会場未定の為時間未定 ●●:●●~ ●●:●● ●●:●●	受付 新旧役員会 始 新旧役員会 終	会場 ●●●●	

学校以外の会場における「無観客」の見直しに関するアンケートについて

令和2年10月16日  
東京都高等学校体育連盟

- 【質問1】 学校以外の会場において、観客を入れることへの希望について  
 【質問2】 希望有りの場合の希望時期について  
 【質問3】 ガイドライン「無観客」を見直すことについて

(1) ○有り×無し	(2)	(3) ○賛成×反対	
×	3月	○	・11月3日荒川河川敷にて「駅伝大会」を行います。男子84校・女子58校の予定であります。
×	4月	○	・当面(今年度中)は無観客と世の中の様相を見ながら感染リスクが収まってくれば来年度から徐々に観客を入れることも可能という方向で進めてはいかかでしょうか。
○	11月	○	・競技にもよるかも知れませんが、観客を入れても密集状態にならずに済む場合は観客可としたいです。
○	11月	○	・密を避けるために、競技時間の分散を行うと参加人数減になります、その割には感染対策を施すために、通常よりも役員の数が必要となり、大会は赤字になることが予想され心配をしています。
×		×	・大会参加や運営に当たり、学校間での受け取り方の差が、かなりある様に感じました。仕方のないことですが、感染防止対策としてはかなり上位(厳しい?)ものが要求されない限り、参加できないまたは会場を借用できない場合などがありました。
×		×	・まだまだコロナで保護者・学校判断で参加を見合わせている学校もあることから観客を入れるのは今のところ難しいと感じています。WCも今のところ無観客の予定です
○	11月	○	
○	11月	○	・いつもお世話になっております。前に一度お話しさせて頂いたと記憶しておりますが、大会出場校が大会後に陽性反応になり、当部にその報告が当該校より来た場合、もし濃厚接触の可能性があるとすれば、その情報提供は、保健所から直接当該校に向けて発信されるべきなのか?あくまでも本連盟本部で当該校に情報提供するべきか?統一した指示系統を高体連としてお願いします。
○	12月	○	・上記の「観客」は現状では「現役部員のみ」、卒業生や保護者を含めると高体連役員が感染対策で精一杯で対応できないため、混乱が起きる可能性が考えられます。
×		×	・健康安全を第一優先にするためにガイドラインの遵守が必要と考えます
該当せず		該当せず	・本専門部は全て学校で開催しているため、今回のアンケート内容には該当しません
○		×	・1. 学校以外の施設での無観客の解除は施設使用料の件でやむを得ないと思っておりますが、感染を拡大させることに繋がるため、時期尚早と思っております。 2. 自治体の衛生部局とあらかじめ検討しておくこととありますが、感染者が多い東京と少ない地方の温度差があり、あらかじめ問合わせたり、検討や相談までにはいたりませんでした。現場からの今後の課題だと指摘したいと思っております。 3. 宿泊を伴う大会行事は経済的な負担を宿にかけてしまつたため、無理強いはいけません、大会運営以前の課題として難航しています。Go toキャンペーンなどを利用して交渉中です。
×		×	・ワクチン等の整備が進むまで慎重に進めていかないと、大会自体を中止にしなければならぬ可能性がある。無観客でも大会が可能であれば、安全に考慮しつつ大会継続が可能な不法を確保するべき。
×		○	・体育館やフロアーの入場制限があるなかで、保護者やOB・OGを入れる事には反対です。体育館に人数制限があるので、大会に出場したくても出場できない生徒が数多くいるので、まずは体育館の人数制限が解除、その後には有観客かと思っています
×		○	・大会(関東大会・都総体・新人戦など)運営上、保護者の来場は検討をしたうえで、会場よりその都度判断し、認めるという対応をしています。しかし、その際も観客と関係者(保護者など)は明確に分けて考え対応をしています。理由は、過去に保護者以外の観客が来場することによりトラブルになりかけたこともあったからです。現在もその対応については本専門部のスタンスになっており、観客(保護者以外)を入れることを推奨していません。そのため、質問の1については、2としました。今後女子の生徒が参加する大会なので、新型コロナウイルスの対応という観点だけでなく、慎重に対応をしていきたいと考えています。
○	11月	○	また、ガイドラインについてですが、新型コロナウイルスの対応をどうするか政府等の対応と現実の差が大きすぎます。例えば、政府では規模に応じて対応を緩和すると言っていますが、現時点では市営の体育館などではそれより厳しい入場制限などの制約が多く、運営も厳しいものがあります。このあたりの差が大きく、そういった対応が試合の運営を難しくもしています。さらに観客を入れることになれば、入場人数の制限がなくなる限り、このスタンスで大会を実施していくことは、無理な話になってしまいます。このような部分を少しでも改善できるようにする方法も併せて考えていただきたいと思います。
×		×	
○	10月	○	・無事に秋季大会を開催できたのは、高体連がガイドラインを明確に打ち出してくださったおかげと感謝しております。運営面においては、私立学校会場を出していた際にガイドラインがあることで、専門部内の意思統一をはかるのに大変助かりました。ただ、3年生も参加する大会ゆえに、高野連の対応やプロスポーツの状況と比較され、いただくご要望に応えられないのは残念でもあります。「無観客」を見直すにあたり、まずは不特定多数の「観客」と学校が把握できる「保護者・親族」との違いを考慮していただけると良いと考えます。
×		×	・高校の体育館を借りる際に、借用高校から感染症予防に関して強く言われることがあります。高校の体育館で感染症が出てしまったらと考え、大会開催の是非を常に考えさせられています。学校以外だからといって、会場人数を増やすことには抵抗があります。『大会を通じて感染症にかかってしまった』ということにならないためにも、リスクを少しでも取り除きたいです。また、スポーツ庁からの「スポーツイベント」が、高校生の大会に当てはまることは考えにくいです。もし、高校の大会が「スポーツイベント」ということであれば、運営者を学校職員ではなく、専門の方にお願いしたいです。公務と並行しての大会運営は大変なものがあります。大会終了後も感染症が出ていないかどうかを気にしながらの公務はつらいです。できる限りの感染症予防対策を取りながら大会運営はしていますが、現在の対策をさらに多くしなければいけないような方向には動いてほしくないというのが本音です。すみません、いろいろ書きました。
○	1月	○	
×		×	・本競技特性上、当面観客を入れることは難しいと思われる
×		×	・状況がどのタイミングでどのようにかわからない現状で、全部対象、辰巳利用しかできない本専門部は極力人数を抑えることをしばらく続けるべきだと考えて運営してまいります。それをバックアップしていただけるガイドラインでお願いします。
○	11月	○	
×		×	・まずは選手の入館人数制限緩和をお願いします
×		×	・先が不透明な新型コロナウイルスの影響だからこそ、「当面の間無観客」は東京都高体連の申し合わせ事項として継続した方がよいかと存じます。外競技、室内競技等、それぞれ性質特性は違いますが、統一見解を共有し、感染防止に努めるのが適切かと思っております。当専門部でも事務局が「無観客」とうたっている間は、大会開催等でも対応しやすくなります。以上、よろしくお願ひ申し上げます。
○	11月	○	各専門部の事情に応じた形での解禁がよいかと思えます。本専門部としては、父母などチーム関係者に限ったことから始められればと思います。
×		○	・スポーツ庁や都教委の指針(ガイドライン)の見直しを踏まえ、来年度の都総体に向けてもそろそろ検討に入るタイミングかなと思えます。
○	いつでも	○	・大会は屋外で行われるため、先月行われた全国専門部主催の全国大会でも、ディスタンスを取り大声での声援は禁止との条件のもとで応援者の来場が認められていました。
○	11月	○	・大会は、保護者が自転車等の機材を運ぶ学校が少なくなく、無観客期間中は非常に困っております。
どちらでも	4月	どちらでも	・当然、「感染対策」には十分に留意しながらも、無観客状態は解消する方向でいいと思えます。既に国策「GO TO なんとか」が始まり、プロスポーツも観客を入れ始めている一方で、アマチュアスポーツはいつまで無観客なのでしょう。せっかく部活動に参加しても、支えてくれる人たちにみてもらえる機会がない、このままでは、部活動参加率は減少し、ジュニアスポーツは衰退してしまいます。徐々に、以前の状態に戻していただきたい。国・自治体も、季節性インフルエンザと同等の対応レベルまで下げていいのでは。ただ、大会で感染者が出た場合、学校や高体連に非難が集中しないかという心配があります。各校管理職や高体連本部役員の皆様の、慎重に事を進めようというお気持ちもよくわかります。そちらを重視するなら、今年度いっぱいは無観客というのが妥当なのか……。
○	4月	○	・秋季新人戦では、無観客・会場での人数制限が設けられているため、各校の実質的競技指導者(外部コーチ等)の会場入りも制限しております。保護者等の観戦者はともかく、大会運営委員・引率教員以外にせめて競技指導者は試合会場に入れるような人数制限の緩和をお願いできれば、と考えます。
×		×	
×	4月	○	
○	4月	○	
○	5月	○	
			・本専門部は、まだ先ですが、次年度5月の都総体を観客の入場を制限した形で実施を考えています。
16		21	
17		12	
2		2	
35		35	



## 【事務局より】

### 『ホームページについて』

東京都高体連の各専門部ページは専門部毎にクリックするとリンクを貼ってそれぞれのホームページにジャンプするように設定をしておりますが、ホームページのない専門部については下記のような固定のページにジャンプするように設定しております。

#### 【サンプル】

**東京都高体連 登山専門部**

①		②	
<b>東京都高体連 登山専門部</b>		<b>お知らせ</b>	<a href="#">一覧を見る</a>
住所	東京都中野区東中野3-3-4 明治大学付属中野高校 専門委員会 現庁舎裏	記事はまだありません。	
TEL	03-3362-8704		
FAX	03-3368-3113		
MAIL			
受付時間			
③		④	
<b>大会要項</b>		<b>大会結果</b>	
記事はまだありません。		結果はまだありません。	

- ①住所欄には原則、常任理事の先生の学校名とお名前(担当者)を掲載(※)
- ②大会のお知らせや総会などの告知があれば掲載します。
- ③各大会毎に要項を掲載できますのでデータ送信してください。
- ④各大会終了後、データ送信してください。

※すでにご提出いただいている名簿のデータを元に常任理事の先生のご連絡先を掲載いたします。別の連絡先、担当者の掲載をご希望の場合はお申し出ください。

## 【事務局より】

以下の調査等について、期限までに提出をお願いします。

### 12月11日(金)締切

#### ○令和2年度 優秀校・優秀選手申請書

- ・2月表彰式まで時間がいないため締切厳守をお願いします。
- ・申請が遅れると、賞状・記念品の作成が遅れ、お渡しできなくなります。

※東京都体育協会表彰事業の優勝校・優勝選手の推薦については、冬季大会のみになります。

【陸上駅伝、スキー、スケート、ラグビー】は大会終了後に速やかに提出をお願いします。

### 12月18日(金)締切

#### ○令和3年度 大会賞状及び総体メダル必要数調査

- ・令和3年度関東大会(東京開催)種目は ありません。

### 1月29日(金)締切

\* 冬の競技は3月5日(金)が締切

#### ○会報38号の原稿

- ・令和2年度 専門部活動状況
- ・全国高校総体の優勝校・優勝者等の所感
- ・表紙→空手道専門部 第39号はアーチェリー専門部です。

### 2月5日(金)締切

#### ○令和3年度 専門部総会日程表

#### ○令和3年度 東京都高等学校総合体育大会 日程及び会場 確認

#### ○令和3年度 専門部 年間行事予定

上記の報告様式・申請書は東京都高等学校体育連盟のホームページに準備してありますので、ダウンロードして作成してください。

<http://www.tokyo-kotairen.gr.jp/files.html>

東京都高体連>申請書類・提出書類>提出書類

作成したデータを東京都高体連事務局(staff@tokyo-kotairen.gr.jp)に締切日までに送信してください。

# 令和2年度 優秀校・優秀選手(高体連表彰)申請書

専門部名： No.

専門部

専門部長名：

印

■行は必要に応じて増やしてご記入下さい。

## 【優秀校】

学 校 名 (正式名称)	男女	ふりがな	エントリー人数 (数字のみ入力)	基準	成 績

## 【優秀選手】

苗字と名前の間は全角1文字スペースを入れてください。

学 校 名 (正式) 名称	男女	名 前 (漢字に注意)	ふりがな	基準	成 績

★提出期限・・・令和2年12月11日(金)

# 令和2年度 優秀校・優秀選手(高体連表彰) 申請書



専門部名： 陸上競技男子

専門部長名： 陸上 歩 印

■行は必要に応じて増やしてご記入下さい。

## 【優秀校】

学 校 名 (正式名称)	男女	ふりがな	エントリー人数 (数字のみ入力)	基準	成 績
〇〇高等学校	男子	〇〇こうとうがっこう	20	1-(1)	都総体総合優勝 関東大会優勝
<div style="border: 1px solid black; padding: 5px; width: fit-content;"> <p>この欄は記入しないでください。</p> </div> <div style="border: 1px solid black; padding: 5px; width: fit-content; margin-left: 100px;"> <p>大会参加申込み書に名前のある 人数を記入して下さい。 (部活在籍人数ではありません)</p> </div> <div style="border: 1px solid black; padding: 5px; width: fit-content; margin-left: 200px;"> <p>例： 第〇回全国選抜大会出場、 全国総体ベスト16等</p> </div>					
<p><b>学校名・成績は盾に明記されますので間違えのないように！！</b>  <b>学校の正式名称は該当校にご確認の上ご記入をお願いします。</b></p>					

## 【優秀選手】

苗字と名前の間は全角1文字スペースを入れてください。

学 校 名 (正式) 名称	男女	名 前	ふりがな	基準	成 績
〇〇高等学校	男子	△△ 陸男	△△ りくお	2-(1)	関東選抜大会100m 第1位
<div style="border: 1px solid black; padding: 5px; width: fit-content;"> <p>この欄は記入しないでください。</p> </div>					

★提出期限・・・令和2年12月11日(金)

## 令和3年度・賞状および総体メダル必要数調査

専門部番号 \_\_\_\_\_ 専門部名 \_\_\_\_\_

記入責任者: \_\_\_\_\_ 連絡先: \_\_\_\_\_ ( \_\_\_\_\_ 高等学校)

担当者 \_\_\_\_\_ 電話番号 \_\_\_\_\_

送付先 〒 \_\_\_\_\_

	賞状		メダル		
	団体	個人	金	銀	銅
東京都総合 体育大会					
東京都高等学校 体育連盟主催大会			/	/	/
関東大会	/	/	/	/	/

★令和3年度関東大会 東京都開催予定種目★なし★

★発送先、保管方法等、記念品の取扱については十分ご注意ください。

メールにて事務局あてに送信ください！

E-mail : staff@tokyo-kotairen.gr.jp

令和2年12月18日(金)  
締め切りです！